昭和八年三月二十二日第三種郵便物認可
郵政特准掛號認爲新聞紙類
康德二年十一月十七日（舊曆十月廿二日）　大同報　星期日　第一千三百三十七號　（第一版）

大同報

本報創刊西曆一九一三年
發行人 王希哲　編輯人 富彭年　印刷人 賀澤民
社址 新京東六馬路（國務院前）
電話（本日）編輯局二-四七三四　營業局二-二〇九六　倶樂部二-四七二五
報費 一份國幣五分　一個月國幣壹元壹角　外埠郵費在外
廣告價 一行（五號字十二字）一日壹元　特別地位加倍長期另議

歡迎德國經濟使節 協議日滿德間貿易
我國當局正在研究其對策

德國經濟使節凱布氏一行將於廿八日來滿、一行已發表在日本曾交換整理滿德兩國貿易之意見、我當局以歡迎大豆主要輸出之德國公式經濟使節、由外交部、實業部、財政部等、關係當局、曾作種種協議、豫料德國要求爲

一、品質之改良、
一、物物交換制之採用、

我國對於品質之改良不管德國所言者之有無、亦應講求其方策、故此不成問題、至物物交換貿易、則滿日爲一體、滿日德三角貿易、亦有調整之意思、此番與德國經濟使節會見之結果、大豆之輸出當有一大轉變云、

日本明年陸軍預算 絕對反對削減經費
‖陸相與軍局長協議決定‖

【宮崎十五日電】在豫算閣議之前、今井軍務局長與川島陸相、曾行會見、爲明年度豫算之、

一、標準豫算
一、兵備改善費
一、資材整備費
一、滿洲事件費
一、一般新規要求

計五億九千四百萬圓之內容與軍之態度、協議結果、金額非不認有彈力性但必變更此豫算書諸計畫之內容而削減之、則決定絕對反對云、

日大藏省對於軍部豫算 審查極其愼重

【東京十五日電】大藏省之豫算審議、既經四日、歲入及司法省等八省豫算之查定、已大致終了、十五日即檢討文部省豫算、並豫定行地方財政關係豫算之審議、軍部豫算則尚未著手、最後第二回豫算檢討、尙需三四日、故豫一星期之豫算審議、須延長於來週、大藏事務當局因留意高橋藏相之健康、故將陸海軍國防費之查定、置諸最後、大藏省對此於事務的、政治的、必特別愼重云

【東京電】大藏省爲編造明年度預算原案、自近日來連開省議、現在已將步入預算方面之司法、拓務、遞信、外務大藏、農林各省預算、一次審議終了、玆徵諸已經過去者、大藏省之審核、係對於各省重要計劃予以消滅、或者、延長至年度之後、大抵皆予以一部分的承認、比較的採取寬大的方針結局明年度之預算總額勢必將前者大藏省決定之廿二億一千七百萬圓從優超過也、即因大藏當局其審議歲入預算之際、將明年度自然增加之估計決定爲八千三百萬圓、結局將普通估計爲十五億五千六百萬圓也、再將由公債消化力無見的明年度公債額六億六千圓包含在內、再於斯項歲入之立場上總額廿億一千七百萬元又新規要求承認額限定爲五億六千萬圓、故此者僅不過目標已也、其如此後政治的保留之地方財政交附金以重要品目承認時、當然必將此項限度超過、即大藏當局方面亦在其間或預備有點寬容之意、此後大藏省行最後審議、豫算總額、或增加二三千萬元云、

菲律賓聯邦始政式 美國大統領派特使
參加聯邦成立之祝賀宴 十五日在國會盛大舉行

【馬尼拉十五日電】菲律賓獨立聯邦國始政式、十五日午前八時起、在國會議事堂前大廣場舉行、美國羅斯福大統領特派但陸相爲特使、併美國副統領葛納、下院議長潘滋卿以下美國議會代表、此外各知名之士、均參加此歷史的盛典、凱遜大統領、率領閣僚及新國會議員九十八名併大審院職員到場、凱遜氏爲副菲島一千萬人之希望、爲聯邦初次大統領、奧斯麥尼亞氏副之、先由凱大統領宣誓、尊重美國政府主權、誠意傾全力增進人民福祉、次但陸相祝詞、次新大統領宣布施政方針、次全市舉行祝賀宴云、

蘇聯在新疆赤化之狀況（下）

三、政治軍事的進出

蘇聯對於外蒙、唐努烏梁海等、以民族自決之美名、而成功赤化、故更設立新疆接壤地帶之哥薩克、吉爾吉斯塔吉庫等自治共和國、以資牽引新疆內土耳其族、覺醒之、懷柔之、以釀成反漢民族之感情（蘇聯以土著民向有共產黨對宗教態度之反感、近已不加以宗教之壓迫、而尊重其習俗商業交易亦從其習慣、並令數百名回教青年留學於蘇、以養成親蘇共產化、故親蘇感情近來已漸濃厚）其對新疆、則屢屢以對中國中央政府無關係之獨立國待遇之、在廸化設有總領事館、塔城、伊犂、承化、喀什噶爾設有領事館並使新疆代表常設於莫斯科、塔什干等地則設領事、中蘇斷絕國交時代、仍保持關係如此世傳蘇聯與前省主席金樹仁締有新蘇密約、

一、新疆之貿易自由權、
一、新疆特產物之無限制輸入權、
一、新疆發展所需各種機械及技術品之供給權、

又去年末與新疆省督辦盛世才、結有攻守同盟密約如下

一、蘇赤軍之省內自由通過權並對省軍隊之援助義務
一、新蘇共同設立東方軍事政治學校、
一、對於省之武器彈藥及其他之軍需品之供給、
一、軍事顧問及教官之招聘
一、借款（一般建設費九千萬圓、軍事建設費七千萬圓、交通建設費五千萬圓計二億一千萬圓）
一、飛行機之貸與、
一、省內蘇聯國家銀行之設立紙幣發行權之許與、
一、省勢擴張特如獨立之協力、
一、附與郵便電信、等交通權利、
一、領事之駐在、省紙幣之通用於蘇領內、不妨害稅收及其他經濟發展、

當盛島抗爭時、蘇以援盛之名、令赤軍步兵四千、騎兵一旅、輕戰車、裝甲自動車各數輛飛行機數架入境、以便置盛於自己囊中、爾後益扶植勢力於新疆省政府內、政府要人狀況如左、

一、督辦盛世才、爲蘇聯之傀儡觀其在新政府樹立第二紀念日（四月十二日）之演說、即可窺知伊與蘇聯之關係、謂『現政權有重要之任務、在於撲滅對新疆之帝國主義之陰謀、政府確信蘇聯無何等侵略的企圖、欲確保與該國之友好關係、政府當面諸問題之解決、頗得有長好之結果』云云、

二、主席李溶、無實權、甘爲盛所頤使、伊於民衆大會謂『余係督辦所任命之主席也』可知李不過一木偶耳、

國境紛爭處理委會 與蘇聯之極東政策（六）

戌、國境守備隊或地方住民、其於國境標識或共他之國境設備之移轉及毀損、

三、其於共同採擇者以兩國間之最後的決定、及各國境事務代表、依自己之裁量、勿論如何事件亦應同他方締約國之國境事務代表通告後、將此委諸外交手續、解決之權利、

四、經預先協議後、得行共同調查、又於協議之時、國境守備之現地機關代表亦准參加、

外務當局對於蘇聯之具體案曾經協議、得有成案、此案乃係關於國境所有事件及紛爭之調查、及解決手續等、並蘇聯之條約試案也、而廣田外相、已將該試案之翻譯稿轉交日本陸軍當局滿洲國政府知曉並爲行諸般的接洽

英國總選舉 政府黨有利

【敦倫十五日電】總選舉開票十四日至深更、約六十區開票完了、勞働黨、較前回總選舉、頗現優勢、原內相張克萊滋氏、原保健相阿薩克里德納特氏、均已聯轡當選大勢依然政府黨有利云、

【倫敦十四日電】午前中判明之總選舉結果、其主要當選者及落選者如左、

△當選者 外相包阿、舊外相奧斯丁、秦巴列恩、舊保健相克萊納特、現保健相金克斯曳烏特、阿斯達夫人、現勞動首領喬治郎斯巴里、舊自法領相、德麻斯 舊海相阿力山大、

△落選者 舊勞働相龐德肥爾特女史、馬爾者穆姜巴爾、共產黨哈蘇保里特、自由黨首領薩哈巴德薩穆耶爾、舊印度事務相烏耶濟烏特、

蘇聯國內人民 反蘇運動益激化

新京某方得訊、蘇聯國內之反對蘇維埃政權運動、及產業部門之怠工傾向、益見激化、都會、工業部門爲尤著、政府及黨本部均禁止發表、故無由知其詳細、玆本於政府機關報紙所記之事、一覽其最近反蘇運動、

一、裏海蘇維埃阿才爾倍疆號之破壞事件（九月）艦長及船員之不注意、以運轉之過失驅逐艦爆發、艦長受槍斃死刑、

二、烏拉爾工場放火事件、（九月）代理工場管理者鍛冶壓搾班長及其他九十名等從業員、組織有害團體、將鍛冶壓搾班放火燒失工場、槍斃數名、

三、列寧格勒生產上之有害行爲（九月）喀爾馬克斯工場於製造中多數輸出品加以阻害行爲

四、西部西比利亞、索斯夫斯基、克爾霍斯第一部穀物之阻害事件（九月）經營者反黨政府之處置敢行組織的怠業、穀物七十噸腐敗、管理者槍斃、其他亦多處以死刑、

五、西部西比利亞共營農場之阻害經營事件（九月）從業者組織有害團體、把握農場之支付權、計畫的阻害經營、從業者八十人中、半數人與其有關係、煽動農場員、俾拋棄作業、對國家阻害穀物之交納、此事件之特應注目者、爲突擊隊員（吳達爾尼基）之追隨也、

六、南俄、哈利克夫州之列車衝突事件、在歐斯諸之站當直之站員孫尼克、破壞運轉規則、使列車衝突機車二輛貨車廿四輛爲之破壞、損失達二十萬盧布事件關係者當死、處出死刑云、

駐奉英領撤退 巴特領事否認

【奉天電話】英國以在極東之在華利權以最重要視之、上次對華經濟政策之强化、正大努力之時、對華關係上在滿之該國外交機關加以縮小、專心注力對華工作、首先閉鎖奉天總領事館、以哈爾濱總領事館管轄北滿以大連總領事館、管轄南滿等有此風傳、且聞駐奉天總領事巴特拉氏、十五日午前十一時搭安奉車赴日、在神戶有會見駐日大使克萊武氏之說、該會見、是否將實現該風傳、不無疑問、但巴特拉總領事於出發時、在奉車站、極力辯別、如左、那樣話、我完全未從聽見、在神戶會見克萊武大使事、確是事實、那時、有何等會談、非見面不能明白云云、

促進日菲親善 往菲島共合國 島遣親善使節

【東京十五日電】菲島共和國政府建設之際、爲由文化的提携、增進兩國友好關係計日本應派遣文化親善使節之意見、爲各方面所倡道、明春定行早見實現、該使節似由日菲協會會長德川賴貞侯爵、及國際文化振興會理事長岡部長景子爵兩氏之中決定之模樣云、

日本義務貯油 國庫補助費用 決定二百七十萬圓

【東京十五日電】關於懸案履行貯油義務之國庫補助、在十四日之豫算省議、將商工省之要求額四百萬圓、核定爲二百七十萬圓、日本內地會社、表示相當滿足之意、英美會社、居傍觀態度、但本問題、以此告一段落云、

畫釋 春秋列國志【307】
廖經世 畫

第七十一回 晏平仲二桃殺三士 楚平王娶媳逐世子

二

晏子奏曰、盤中尚有二桃、主公可傳令諸臣中、言其功深勞重者、當食此桃、以彰其賢、景公曰、此言甚善、即命左右傳諭、使階下諸臣有自信功深勞重、堪食此桃者、出班自奏、相國評賜桃、公孫捷挺身而出、立於筵上而言曰、昔從主公獵於桐山力誅猛虎、其功若何、晏子曰、擎天保駕、功莫大焉、何賜酒一爵、食桃一枚、歸於班部、古冶子奮然而出曰誅虎不足爲奇、吾曾斬妖黿於黃河、使君危而復安、此功若何、景公曰、此時波濤洶湧、非將軍斬絕妖黿、必至覆溺、此蓋世奇功也、飲酒食桃、又何疑哉、晏子慌忙進酒賜桃、只見田開疆撩衣破門而出曰、吾曾奉命伐徐、斬其名將、俘甲首五百餘人、徐君恐懼、致賂乞盟、郯莒畏威、一時皆集、奉吾君爲盟主、此功可以食桃乎、晏子奏曰、開疆之功、比於二將、更自十倍、爭奈無桃可賜、賜酒一杯、以待來年、景公曰、卿功最大、可惜言之太遲、以此無桃、掩其大功、田開疆按劍而言曰、斬黿打虎、小可事耳、吾跋涉千里之外、血戰成功、反不能食桃、受辱於兩國君臣之間、爲萬代恥笑、何面目立於朝廷之上耶、言訖揮劍自刎而死、公孫捷大驚、亦拔劍而言曰、我等微功而食桃、田君功大、反不能食、夫取桃不讓、非廉也、視人之死而不能從、非勇也、言訖亦自刎、古冶子奮氣大呼曰吾三人義均骨肉、誓同生死二人已亡、吾獨苟活、於心何忍、亦自刎而亡、景公急使人止之、已無及矣、魯昭公離席而起曰、寡人聞三臣皆天下奇勇、可惜一朝俱盡矣、景公聞言嘿然、變色不悅、晏嬰從容進曰、此皆吾國一勇之夫、雖有微勞何足掛齒、魯侯曰、上國如此勇將還有幾人、晏嬰對曰、籌策廟堂、威加萬里、負將相之才者數十人、若血氣之勇、不過備寡君鞭策之用而已、其生死何足爲齊輕重哉、景公意始釋然、晏子更進觴於兩君、歡飲而散、三傑墓在蕩陰里、後漢諸葛孔明梁父吟、正咏其事、

步出齊東門、遙望蕩陰里、里中有三墳、纍纍正相似、問是誰家塚、田疆古冶子、力能排南山、文能絕地紀、一朝中陰謀、二桃殺三子、誰能爲此者、相國齊晏子、

魯昭公別後、景公召宴嬰問曰、卿於席間、張大其辭、雖然存了齊國一時體面、只恐三傑之後、難乎其繼、如之奈何、晏子對曰、臣舉一人、足兼三傑之用、景公曰何人曰、有田苴穰者、文能附衆、武能威敵、眞大將之才也、景公曰、得非田開疆之宗乎、晏子對曰、此人雖出田族、然庶孽微賤、不爲田氏所禮、故屏居東海之濱、君欲選將、無過於此、景公曰、卿既知其賢、何不早聞、晏子對曰、善仕者不但擇君、兼欲擇友、穰苴豈肯與之比肩哉、景公口雖唯唯、終以田氏同族爲嫌、躊躇不決、忽有邊吏報道、晉國探知三傑俱亡、興兵犯東阿之境、燕國亦乘機侵擾北鄙、景公大懼、於是令晏子以繒帛詣東海之濱、聘穰苴入朝、苴敷陳兵法、深合景公之意、即日拜爲將軍、使帥車五百乘北拒燕晉之兵、穰苴請曰、臣素卑賤、君擢之閭里之中驟然授以兵權、人心不服、願得吾君寵臣一人、爲國人素所尊重者、使爲監軍、臣之令乃可行也、景公從其言、命嬖大夫莊賈、往監其軍、苴與賈同時謝恩而出、至朝門之外、

本日三大張

詳細診斷 誠心治療
內科。小兒科。性病。痔疾科。內科
法療戒專英洛海啡嗎片鴉
松本醫院
日本橋郵便局前
電話三一三七五六番
隨意入院 隨時前往診治

內科 小兒科 吉田病院
新京室町公學校前 電話三-五九一
病室完備 興安病院
興安大路興亞街角 電話二-一九二
內科 小兒科 X光線科
外科 皮膚科 花柳病科
院長 醫學博士 吉田秀雄

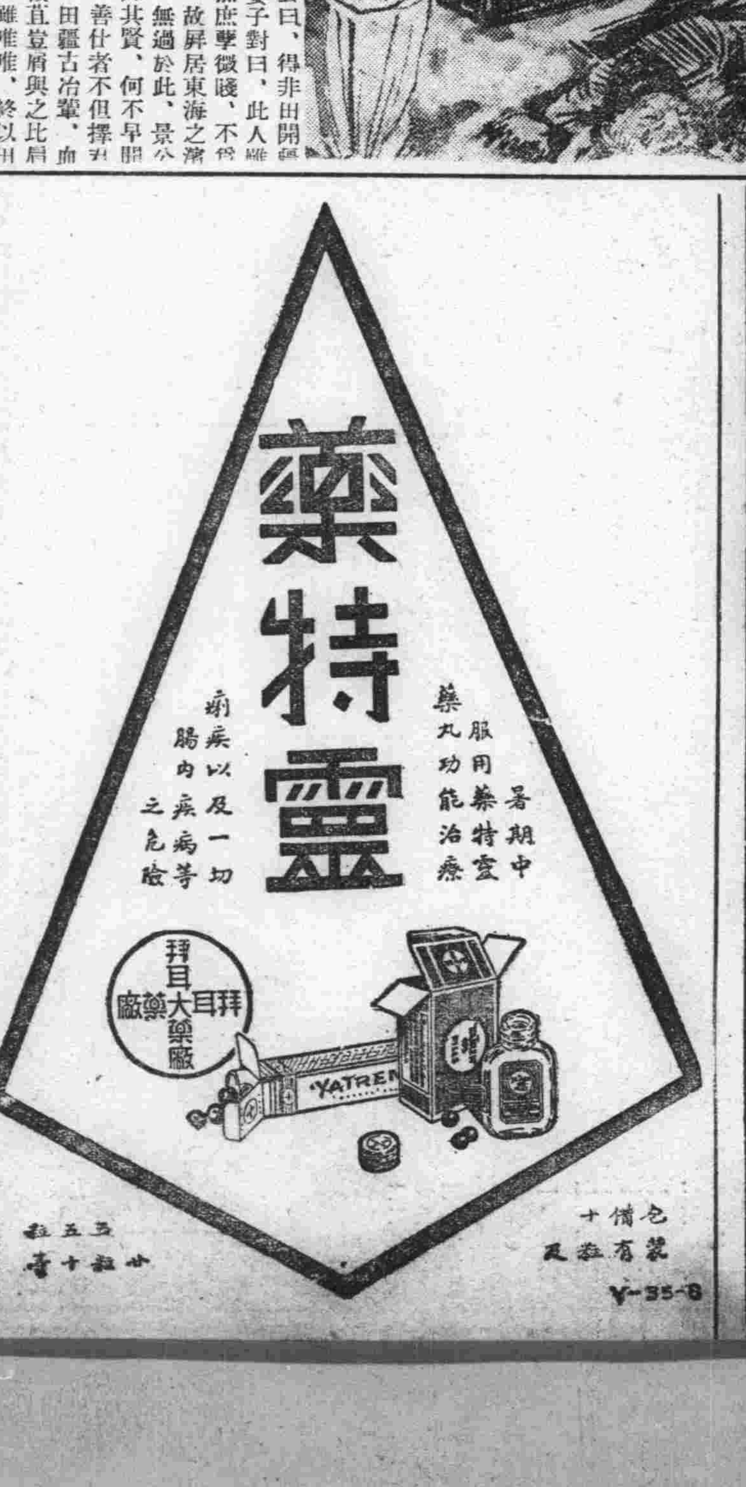

社說

河北獨立機運益熟 (四)

今日欲保東亞之治安、以日滿華合作、爲打破東洋危機惟一出路、不如此、終將爲外人宰割、勢難倖免者也、我友邦日本當局深明此意、倡之於前、我新興國家、和之於後、極力圖謀三國間之聯絡、以期此種團結之成功、徒以國民政府爲歐美派所包圍、已走入歧途、於此種正道、未易遵循、以致日華親善之說、有名無實、自明於此義之汪精衛氏慘遭狙擊、此事更橫生阻力、所幸華北當局及民衆鑒於今日情勢、非與日滿同力合作、不可自保、香河人民開始爲自治之運動、有不達目的不止之勢、近河北當局已知大勢所趨、非此不足以自保、益以寧府近日之露骨行動、知徒倚賴將致河北於死地、於是以宋哲元氏爲中心、急圖脫國府而獨立、適因中國五全大會開會之便、通電主張政權開放、山東主席韓復榘亦有同一主張之通電、竊以華北人民感於黨部之不善、藍衣社之橫行、壓制剝扎、已無喘息餘地、名爲民主、其實比較君主之開明專制、猶相去萬萬、益以河北與我滿洲、土地相接、人民與我滿洲以商業之關係、聲氣息息相通、見夫我國王道政治、人民安居樂業、與關內人民比較、其甘苦實同霄壤、勢不能不起而反抗、以期得以自力更生、近來寧府更倒行逆施、宣布銀國有令、此種涸澤而漁之策、不但河北人民、感須急圖自救、即軍政首領、亦覺寧府爲日非、非圖自治、亦無由脫此橫逆、此宋韓通電將政權歸人民、實行憲政之所由來也、以故由吾人觀之、宋韓兩氏此種舉動名爲電請歸政人民其實即爲變相之獨立、寧府允其所請固可順理成章、不然亦將自行已是、施行自治、換言之、即是河北將假此以脫離寧府而爲與日滿携手之第一步、且似已具有決心、觀於馮玉辭之去南京、熊斌之乘機逃亡、均可見此種運動、已經成熟、不過藉此名義、以爲求名正而言順耳、是則此番表示以後、其第二步、必將聲明實行河北與日滿合作、以挽回其頹運、自是意計中事、我國與河北以土地人民之接近、痛癢相關、對於此舉、極表贊同、正願與我友邦日本、出而援手、俾關內同胞、因此而同登衽席、以開闢王道樂土之新天地、是則我關內同胞之福音、而不能不頌禱宋韓兩氏之政策賢明也、

日華兩國關係緊張中的險惡現象

蔣在五全會提出抗日案

各省出席代表盲從一致署名贊成

調中央軍廿師移駐河南

用以牽制宋哲元等獨立行動

【上海十五日電】據確報、蔣介石在十四日五全大會第二次豫備會議、發表强硬意見、本屢行提出之要求與其一一承認坐視國亡、不如奮起而取斷乎反對之手段、此外別無他道云云、將意見書分配於出席各代表、請求贊成各代表一致署名、與十四日早蔣介石機關報之晨報主戰論論調相一致、因喚起各方面至大之關心、日華關係、有急角度之惡化云、

【漢口十五日電】蔣介石自十月下旬以來、將廣西湖北、湖南、貴州各省一帶之中央軍、約二十個師、陸續向河南省附近集結、徵諸華北情勢急迫、俟五全大會終了、即率二十萬軍隊北上、聞係決意牽制宋哲元韓復榘等華北實力派之行動、無論如何言之、其集合中央軍之精銳於河南省境者必係由武力之威壓、期維持華北現狀云(寫眞即蔣氏)

華北應即宣佈自治

殷汝耕氏等發出促進通電

商震調兵態度不明

【北平十五日電】戰區專員殷汝耕、十五日向全國發出通電、華北即時應宣布自治、(其原電見另則)

【天津十五日電】商震之三十二軍中駐屯廊坊之一個師、十三日以來、移駐平漢路保定北方、從前之駐防保定方面軍、由河南省境、向大名方面有秘密開始調轉之情報、然商震表面稱校閱係定附近部隊、而目下對諸地之部隊調動實係加以督促、其俄然出此態度、頗不可解、據一般的觀測、商震看透將來與宋哲元之勢力的對立、暫至河北南部安身亦未可知云、

改善刑事事務 刑事會議

司法部於治外法權撤廢以前爲改善刑事事務、十二、十三、十四之三日間、開刑事方面擔當之全國司法實務家會議、以飯塚司法部刑事司長爲中心、各法院、檢察廳之推事、檢察官六十五人出席、以從前之刑事事務之根本的改正爲議題、分爲刑事偵查、刑事裁判、刑事裁判執行之三部門、由本部之指示、就各廳之事務管理、加以詳細的檢討、對今後之刑事實務、收極大之效果云、

日水兵被害後

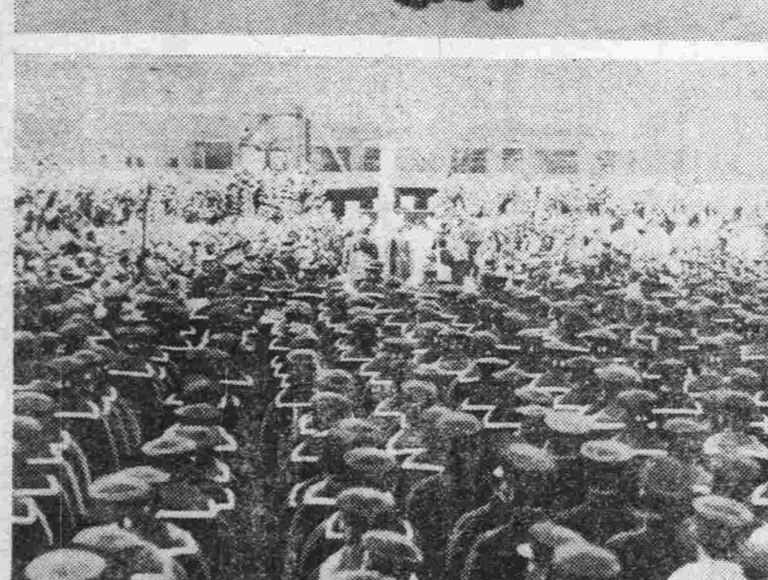

十一月九日夜竇樂安路水兵被狙擊事件突發後、日本陸戰隊時時刻刻在非常之警戒

【寫眞(上)】肇事地之血痕及警戒擔當之陸戰隊員

【(下)】不幸飲彈而斃之中山一等水兵之陸戰隊葬式、於十一日午後一時、在陸戰隊本部、嚴重舉行、

不信任國民政府

請急速實行自治

殷汝耕等向宋哲元請願

【北平十六日電】戰區各機關連名之請願電報、十五日午後十一時、已到宋哲元處、內容係言不置信於國民政府之施行憲政、極望宋韓兩氏憤起、戰區官民之希望自治、甚爲强烈、同時並電達韓復榘方面、大要如左、

宋哲元衛戍司令閣下、韓復榘主席閣下、兩公主張返還政權於人民、施行憲政以謀救國、余等以爲我國施行黨治以來、已經十年、其成績極惡、外交則徒招强鄰嫌厭、內政則徒流毒人民、容共是使共匪跳梁於全國、抗日遂失東北四省、又以武力統一、用人民之膏血養無用之兵、倡經濟集中、而各省財貨之消費殆盡、所謂訓政如斯而已、今即施行憲政、果能如二公所發之電、救人民出水火之苦乎、非恐復踏昔日軍閥專政之轍、余等奉職停戰區域、三年於玆、由邊境觀之、殊覺切實、中央當局、近更驅赤匪禍及於華北、禁止使用銀幣、有意剝脫民生、憲政乃吾人平素所喝望者、然僅尙空言、毫無保證之術、目前之計、惟冀二公指導人民、更行效果的主張、期人民與國土之共濟、余等不敏、願隨二公、得效微力、則國民幸甚、華北幸甚、

戰區行政督察專員殷汝耕、保安總隊長張硯田、李海天、張雷、李韻聲、戰區各縣長一同、

華北自治聲浪益見擴大

組織自治革新委會

每五縣選舉一人各軍團選出十名

各地代表紛紛赴平

【北平十五日急電】爲自治政權確立之華北自治革新委員會之結成、定在今明日中、由五縣選出委員一人由各軍團選出十名、

【北平十五日電】十五日朝來對宋哲元氏要求於戰區內即時實行自治制之請願運動、勃然而起、此似係戰區內各地民衆一致蹶起者、各地代表、紛紛向北平出發、

殷汝耕遽赴北平

【北平十五日電】戰區督察員殷汝耕氏十五日朝六時五十分搭列車急遽自唐山來平、當訪宋哲元氏、報告最近戰區地帶狀況、就人民極力反對南京政府、繼與自治運動相俟現在絕難抑制之事詳細說明、並强調進言此際在華北責任者、有最大決意之必要、但關於此善後措置、兩者意見已極融洽、蓋成立諒解云、

【北平十五日電】因國民政府頒布銀國有令而起之北平市分權自治、經濟獨立運動、已有具體化之形勢、十五日朝來總商會、銀行公會共他各業團體有志聯合會會有所協議、及正午、召開各界緊急全體委員會、決定開始請願、午後似有對平津衛戍司令宋哲元氏並北平市長秦德純氏施行大請願運動之形勢、

請願內容

【北平十五日電】北平市商會公會錢業公會代表、十五日午後於平津衛戍司令部訪問宋哲元請願促進自治、繼而至市政府、對秦德純氏行同樣請願聞其請願內容如左、

一、即時結成自治促進委員會、

二、北平市之現銀、由各行分別保管、雖天津亦不得移送、並絕對反對新法貨流通、

胡王兩氏 五全大會電請 歸國主持政務

【南京十五日電】由十四日所開之五全大會、以該會之名義電請外遊中之胡漢民及王寵惠歸國、

西南與南京政府 絕對不能相容

―岡村少將之視察談―

【門司十五日電】日本對華政策、傳達於在外軍部並視察華南方面中之岡村少將、十五日晨搭旭丸船經由台灣歸抵門司、談話如左、上海會議、與各地在外武官疏通意思、意見已完全一致、會議後、視察華南一帶一星期餘、由厦門渡台灣、知西南派與南京政府絕對不相容、信賴日本之念甚强、且與廣西李宗仁、白崇禧會見、其治安甚好、軍備亦有相當整頓一般民衆、每晨五時半、聞號令亦起床、漸行訓練所餘問題、乃係開發經濟因此次之銀國有、中國財政已有三分形勢、銀國有似有英國關係、日本所應注目者、爲華北共產軍之討伐、中國中部排日强化的傾向、及排日背景之歐美勢力云云、

新任吉鐵所長 業經到任視事

【吉林電話】因此次之鐵路總局之人員調動昇任新設之吉林鐵路局管理所長之前奉天鐵路局貨物科長大關鐵夫氏及轉任吉鐵資料科長之奉天地方事務所涉外係長之中山四郎氏、均於十四日午前十一時十一分搭車到吉就任矣、

中法成立航空約

日提出警告

由滇粵聯絡安南巴黎

【上海十五日電】十四日南京須磨總領事、關於中法航空協定成立、向中國側當局已嚴重抗議、此事在中法兩國間、業已正式蓋印完畢、由來年一月、即實行開航、該航路在中國領土內、分爲二線、一爲連結廣州與安南一爲連結廣州與雲南、豫定由雲南連絡巴黎、故該航空路開設費、由交通部支出、開航後交付補助金云、

違背中國聲明 殊屬漠視日本

【南京十五日電】關於上海不祥事件訪問國民政府外交部次長唐有壬氏作抗議的要望之須磨總領事、順便訪問交通部長朱家驊氏、提出嚴重抗議謂、『最近據報紙載稱關於中法航空協會、國民政府對於由廣州、安南、雲南、至巴黎之中國航空公司、航空連絡、已與認可、而航空協會業簽字完竣云云以上若屬事實該中法航空協定與前次中國政府聲明不與任何國家施行航空連絡實有悖國民政府之言明事前未與日方何等照會而擅行、殊漠視日本云云、』朱交通部長當答謂、『中法航空連絡、確已承認、唯此次中法航空連絡係一方的連絡、法國飛機並不飛至中國領土上、從而國民政府、不違背前次之嚴命、同時亦無求日本政府諒解之必要』云云、

上海戰事氣象

閘北華人多數避難 數日來已達五萬餘戶

【上海十四日電】閘北方面、自十四日早、人民又開始避難、及晚更行增加、由閘北通租界各道路、均大形混雜北四川路、河南路、浙江路江西路、商店街、亦均閉門、謠傳天津方面、夕刻已勃發戰爭、上海日內亦開戰云云相率携眷避難景況一如上海事變云、

【上海十四日電】自狙擊陸戰隊兵士事件以來、凡閘北及上海事變時交戰區之中國人住民、已陸續開始避難、據公安局發表、近數日已有五萬戶遷居、十四日北四川路一帶、南京及法國租界、城內方面之因中國人搬家而異常混雜、其來接近停戰區域之中國軍兵士、對附近居住者云有種種無責任的放言、人心彌爲不安云、

國民黨的背義無信

破壞東亞和平

各方高唱打倒聲浪

【奉天電話】綜合此間某機關所得情報、則日本軍部及外務當局、對蔣介石一派及國民黨部之一切工作及試驗、均已完竣、全面的、已無妥協餘地可言、蓋與九一八事件前對張學良關係相髣髴、各方面輿論、以國民黨之阻害亞洲及中國民族發展、均高唱打倒國民黨之絕對不可避免說、是大可注目之事也、

試通觀最近日華關係、自本年一月末在南京由有吉駐華大使鈴木武官、蔣介石、汪兆銘四人會議後、蔣介石於三月一日發表對日根本方針二月卅日擧行中央會議汪兆銘報告對日方針、三月四日取締排日、確保營業自由、六月十日當河北事件後、頒布敦睦邦交令、蓋自本年一月至六月、表面上似欲對日關係之轉好、日華官民、往來亦頗頻繁、經濟方面、凡日本砂糖、海產物、上海紡績、綿布、毛織物、機械類輸出長江方面者亦見增加、方期日華經濟關係之可實現明朗化、而裏面則與此相反依然一蔣派之革命外交也如

一、輸入關稅、水害附加稅之實施、

一、四川省在留日本人之二重課稅、

一、印花稅法之施行、

一、保險業法之施行、

一、船員管理暫行章程之實施、

一、工場檢查法之實施、

一、無線電登記之强制、

一、外國銀行並外國人經營新聞之登記要求、

一、長江領港權之回收運動等事、均係不法蠶食治外法權、而與革命外交一脈相通同時其以夷制夷政策及依存歐美政策之發現者、則有

一、與英國資本馬庫邊會社以河北炭礦爲擔保之一千萬元煤業借欵、

一、與英國阿諾爾多會社以湖南省錦礦權作提供之密約、

一、因鐵道顧問英人拉門多少將之活躍、全華鐵道之由英國管理計畫、

一、李斯羅斯氏之幣制改革借欵、

一、對日華航空連絡由裏面阻害實現、一方則設立中美合辦之中國航空公司、

一、設立中德合辦之歐亞航空公司、

一、連蘇容共政策之確立、其蔣派之反滿抗日政策、依然繼續欺瞞手段、其潛行的活躍且益加熾烈、以中國不誠意而生之上海射擊水兵事件、及在玄妙演進中之自治運動、其推移自堪注目云、

法國不參加 反日本計畫

【東京十四日電】巴黎來電、確聞法國政府對於中國改革幣制之態度、此際斷然不參加反乎日本意向之計畫、英國政府、似亦取不與日本衝突之政策、又駐華大使、將由駐普拉格公使那吉斯氏新任云、

日本軍縮全權 十八日來新京

永野永井兩全權等廿五名、爲出席十二月初旬在倫敦所開之軍縮會議、本月十八日午後九時、由釜山乘(光)號車到新京、是日午後十一時由新京赴哈爾濱、三十日午前九時卅五分、由哈爾濱乘國際列車、經由滿洲里渡歐云、

各地商況

十一月十五日

金銀

中銀收買產金價格(一瓦)	三圓五角
倫敦銀塊	二九片一六分五
同遠卯	二九片一六分一
紐約銀塊	六五仙八分三
孟買銀塊	六六留比一六分五
加奈陀銀塊	六六仙五六片
倫敦金塊	七磅一志四片二分一
紐約金塊	三五弗〇〇仙
上海標金	一、一四一元三〇
新京足金每兩	一三二圓〇〇
新京紋銀每兩	二圓四〇

匯兌

滿洲中央銀行總行行市

金票(每百元)	一〇〇圓〇〇
鈔票同	九三圓〇〇
滙紐約同	二八弗一六分二
滙倫敦(每元)	一志二片〇分〇
滙上海(每百元)	九七圓〇〇
滙天津同	九七圓〇〇
美法滙兌	六仙五八分七
英美滙兌	四弗八仙九分二
美日滙兌	二八弗七四仙
中美滙兌	二九弗八〇仙
英法滙兌	七四法郎六五
上海英滙賣	一志三片八分三
上海英滙買	一志三片一六分七
上海美滙賣	二九弗一六分九
上海美滙買	二九弗一六分二
上海東滙賣	一〇三元五〇〇
上海東滙買	一〇三元〇〇〇
神戶美滙賣	二八弗一六分二
神戶美滙買	二八弗一六分三
神戶英滙賣	一志二片〇分〇
神戶英滙買	一志二片一六分一
大連滙上海	九六元〇〇
大連滙煙臺	九五元九五

錢鈔

城內現行

國幣每元合金票	一元
國幣每元合鈔票	九毛三二
現洋每元合國幣	一元
金票每元合國幣	一元〇七三
鈔票每元合金票	一元〇七三

金融市場現行

▲大連▼

●金票對鈔票

	本日午前	十一月廿八日 本日午後
開行	一〇八、三〇	一〇八、五〇
大價	一〇八、五〇	一〇九、六〇
小價	一〇七、八〇	一〇七、六〇
下市	一〇七、八〇	一〇九、五〇
受數	三〇萬元	三五萬元
同現行		一〇九、四〇

▲奉天▼

●國幣對金票

	本日午前	十一月廿八日 本日午後
開行	未	未
大價	……	……
小價	……	……
下市	……	……
受數	……安	……安
同現行		一〇〇、〇〇

●國幣對鈔票

	本日午前	十一月廿八日 本日午後
開行	一〇八、三五	一〇九、三〇
大價	一〇八、三〇	一〇九、五〇
小價	一〇七、四〇	一〇七、六〇
下市	一〇七、五〇	一〇九、五〇
受數	三萬元	五萬元
同現行		一〇九、四〇

金融市場現行

●鈔票對國幣

	本日午前	本日午後
開行	未	未
大價	……	……
小價	……	……
下市	……	……
受數	……安	……安

●金票對鈔票

	本日午前	本日午後
開行	一〇八、一〇	一〇七、六〇
大價	一〇八、五〇	一〇九、〇〇
小價	一〇七、一〇	一〇七、六〇
千市	一〇七、五〇	一〇九、〇〇
受數	一七萬元	二萬七千

●頭道溝取引所

●金票對鈔票

	本日午前	十一月廿八日 本日午後
開行	一〇七、六〇	一〇八、〇〇
大價	一〇七、六〇	一〇八、五〇
小價	一〇七、六〇	一〇八、〇〇
下市	一〇七、六〇	一〇八、四〇
受數	一萬六千	二萬三千

▲安東▼

●國幣對金票

	本日午前	十一月廿八日 本日午後
開行	未	未
大價	九二、〇〇	……
小價	九二、〇〇	……
下市	九二、〇〇	……
受數	二萬二千	……安

●國幣對金票

	本日午前	十一月廿八日 本日午後
開行	未	未
大價	……	……
小價	……	……
下市	……	……
受數	……安	……安

▲哈爾濱▼

●國幣對金票 現行 一〇〇、〇〇

▲大連▼

●鈔票對銀大洋 現行 一四二、〇〇

米糧

▲新京▼

●大豆 定期混合百斤價

十一月卯	四、四八〇
十二月卯	四、二〇〇
一月卯	……

●高粱

十一月卯	未
十二月卯	……
一月卯	……安

●城內米糧現行

紅糧	一元三角
秫米	一元九角
小米	三元四角
粳米	三元九角
吉豆	二元二角
小豆	二元
稻米	四元六角
元豆	一元八角

▲大連▼

●大豆(百斤鈔票價)

帶皮	五、三六
十一月卯	五、二九
十二月卯	四、八九
一月卯	四、九〇
二月卯	四、九二
三月卯	四、九四

●粱高(百斤鈔票價)

現行	三、四八
十一月卯	三、四二
十二月卯	三、一五
一月卯	三、一四
二月卯	三、一八
三月卯	三、二三

▲哈爾濱▼

●大豆(一布特國幣價)

十二月卯	九五〇
一月卯	九一七五
二月卯	九一〇〇

●小麥(一布特國幣價)

十二月卯	一、三九二五
一月卯	一、四一二五
二月卯	一、四二〇〇

商品

●印度棉花

邊羅吉印	二二五留比
卜高魯印	一五七留比
沃謀拉印	二〇七留比

▲大連▼

●豆餅(一塊鈔票價)

現行	一、五八〇
十一月卯	……
一月卯	一、五六五
二月卯	一、五四〇
三月卯	一、五四〇
四月卯	……

●豆油(一箱鈔票價)

現行	……
十一月卯	一六、〇〇
一月卯	一五、八〇
二月卯	……
三月卯	……
四月卯	……

大同報各地版

奮不顧身保護票境 商民立碑表揚

【北票訊】本鎭自混成二十五旅騎兵四十團長、宋連陞蒞票駐防、保本境生命財產以來、人民莫不贊譽爲本境保障耳、團長連陞氏、乃興城縣人氏歷充軍官學術兼優抱擎天緯之才懷安邦固國之略於本載八月八日、匪首欒天林率羽千餘名包圍票地屢次攻擊槍聲四起、市內商民惶恐萬狀團長督飭全隊親往陣地奮不顧身、激戰一日夜匪勢不支、隨即潰去、倘無宋團長捨命殺賊、票地商民何堪設想、感宋團長大德欲報無術、商民各界特此立碑、以彰大德於本月九日開始工作、不日即能告竣云、

哈鐵路經濟調查局 改組爲北滿調查所 共分五班分任職務

【濱江訊】鐵路總局此次大改組、哈爾濱鐵路局、亦行改組、人事亦大爲移動已誌前報、特行經濟調查局、改爲北滿經濟調查所、共分爲五班、內部人員、業已擬定、玆將各班人員及分擔之職務、誌之於下、

班別	擔任職務	人員
第一班	庶務文書	一〇
第二班	工商礦	一〇
第三班	農業	一五
第四班	特產出廻	一五
第五班	特殊情勢	一五

哈路局退職金 第二期即發放

【濱江訊】哈爾濱鐵路局、以該局第二批滿人退職金、極應早日發放、以便有所結束、該局訂於十八日發給人事課、文書課、公事課、電氣課、調查課、經理課、路線課、十九日運輸課、福祉課、產業課、調査課、哈爾濱學院、哈辦事處、博克圖辦事處、三十日哈工廠、哈機務段、檢車段、工務段、工務處、電氣段哈站、通訊所、廿一日本部綫、機務段、工務段、各站、西部線、機務段、檢車段、各站、南部線工務段各站云、

貧民患病者福音 日赤十字病院 分發給免費施療券

【濱江訊】友邦赤什字哈爾濱病院、係爲慈善救急一般社會貧苦病者、該病院特製訂免費施療券若干份、分發市內各慈善團體、遇有貧苦之患病者、可爲轉發、以便前往療治、而我人民貧苦患病者、得有治療之機云、

慶城警局 人事更動

【慶城訊】本縣警務局長婁宗漢氏免職、遺缺由濱江省公署、委前充鐵路警務段段長王利貞氏接充、城區警察署長陳國益氏假除、遺缺以本縣小川警察署長婁子良氏調充、遺缺、調姜家店警察署長趙恩沐轉充、遺缺楊樹林警察分所長呂殿文升充、遺缺、以城區警察署外勤巡官岳中興升充、遺缺以城區警察北門分駐所警長于海洲升充、遺缺委前充陳軍上尉連長李桂林補充、警務局司法科員孟憲鐸氏、調充城區警署可法巡官、遺缺調城區警署司法巡官榮樵補充、玆委高文起爲本縣大羅鎭警察署署員、玆委王鶴亭爲胡老道廟警察分所長、玆委郭鴻甲爲胡家店警察分所長、玆委前充警務局情報警長關當嵐升充該局司法科員、該等奉委後、分別到差視事、查該氏等、久歷警界、係熟老手、將來對於警政興革、必熱心整頓云、

哈埠市內發現路刼 擄去大絨衣

【濱江訊】哈爾濱道裡買賣街、秋原鐵工廠工人孫學榮、年三十七歲、於日昨午後七時頃、因事赴八站、行至透籠街東頭、鐵道下坎之際、突遇滿匪一名、手持擼槍、向之威嚇、不許聲張、當將拉至鐵路南頭下坎中、命將所着之古銅色大氅一件及灰絨小褂一件、完全剝去、並以腰帶將彼綁上、然後該匪始行持衣向南逃竄、事後孫某逐到該管界派出所報告、請求嚴緝匪徒、並認明該匪年約二十五六歲左右、中等人材、身着古銅色洋服云、

奉天法院旁聽記

福源合販賣煙土 執事人併科入監 徐雨亭不服原判上訴高等

興城縣福源合糧棧執事人徐雨亭現年六十四歲、家道小康、生活亦頗充裕、惟九一八事變以後、徐雨亭因年邁體弱、染有鴉片嗜好、積久成癖、後經濟拮据、生意不佳、徐乃異想天開、暗中販賣烟土(由熱河買在興城賣)以企獲得厚利、社會之事、要求人不知、除非己莫爲、眞是不假、徐雨亭自販賣煙土以來、不但供給自己嗜好綽綽有餘、(以賣煙土之盈餘、供給自己嗜好確是好法)福源合之生意、亦日漸起色矣、如此以來、福源合表面發賣糧米、實質確係煙土發莊、這個消息、不久滿城風雨、無人不曉、嗣後錦州鴉片專賣公署、偵知詳情、乃于今春二月二十七日、派員協同興城警務局員、前往福源合搜査、當場搜出煙土二百兩、煙具一套、當即將徐逮案、結果經興城縣公署、處徐雨亭三月有期徒刑、罰金二百元、對於吸食鴉片一層、又處五十元罰金、以示懲戒、惟裁決送達後、徐雨亭心頗不服、乃上訴奉天高等法院並稱搜出之煙土、確是夥友(即福源合櫃友)王清海寄存之物、與徐宅無關係等語、今日經第三刑庭審判長楊潔民、開庭審理、檢察官何乃昌、蒞庭參加意見、並有徐雨亭委任律師江畸保次、代爲辯護、玆將當日問答情形及檢察官所主張之理由等、錄之如次、

徐雨亭供

問、你是徐雨亭嗎？
答、是的、
問、你多大歲數呢？
答、六十四歲、
問、你是那縣的人呢？
答、興城縣、
問、你家在興城縣什麼地方住呢？
答、興城縣城內住、
問、你作甚職業呢？
答、我是商人、
問、因爲你犯了私賣煙土之罪、經興城縣公署判你三月有期徒刑、二百元罰金、又因你吸食鴉片、處你五十元罰金、一共執行三月徒刑、百五十元罰金、你不服原判上訴本院、今天你把上訴理由說出來吧、
答、小民太屈啊、我病二三年啊、把櫃上的事都交柜上人辦理、我也沒有上櫃我那能販賣煙土呢、至於我吸食鴉片、我已經有吸煙證可憑、那也不算犯法呀、因此我不服原判、請法官代爲小民伸寃吧？
問、你開甚麼生意呢？
答、糧棧、
問、叫什麼字號呢？
答、福源合、
問、因爲你吸食鴉片、手中無錢了、你想販賣煙土、今年二月二十七日、經錦縣鴉片專賣公署、派員協同興城警察、到你櫃上、搜出二百兩煙土、是不是呢？
答、那是王清海的煙土、不到二百兩、只一百多兩呀、
問、旣是王清海的煙土、怎在你櫃上搜出來的呢？
答、王清海在我櫃上住地方究竟他從那弄來的煙土、我都不知道呀、
問、王清海多大歲數呢？
答、他才二十多歲呀、
問、他是那兒的人呢？
答、熱河寧城人、
問、每月他賺多少工錢呢？
答、十幾元錢、
問、他本是一個小夥友、每月才賺十幾元錢、他那來那些煙土呢？
答、那事我不知道呀、
問、不是你和王清海、和資販賣煙土嗎？
答、我沒辦那事呀、
問、你這煙土案、是興城縣有人寫信、報告錦州鴉片專賣公署、才到興城、協同警察、去你櫃上搜查、結果眞的搜出二百兩煙土來、現在你說不知道、能行嗎？
答、我眞不知道呀、
問、你每天吸的煙、大概是你私賣煙土賺的錢、私煙土熬的吧？
答、不是、我是由零賣所買來的呀、
問、你是福源合的主人、從你櫃上搜出二百兩煙土、你說不知道、與人情也說不下去呀、你快說實話吧、
答、我眞不知道、請法官恩典吧、

此時審判長、乃請檢察官發表意見、

檢察官何乃昌起立述道、本案犯罪事實明確、上訴人堅稱當場搜出之煙土、確係王清海寄存之物、但沒有相當證據可査、足見藉詞誣賴、請貴院駁斥上訴爲是、

檢察官述畢、審判長又請上訴人始任律師代爲辯護、

徐雨亭委任律師江畸保次(日人)起立辯道、本案在事實上去看、上訴人似乎有罪、實在去說、上訴人太寃枉了、因爲他旣不承認煙土是他的、就得從旁取出相當證據來、再判他罪、然後他才口服心服哩、現在上訴人堅稱所放煙土是王清海的、他不知情而原判不採納上訴人的主張、强制判罪、實在有點疑問、再有上訴人、對於吸食鴉片一層、已經領有許可證、而還處上訴人五十元罰金、此事實不合法、貴院如不相信、可以令上訴人、將吸煙許可證、呈案檢閱好了、比如屋中發現丟錢了、硬誣別人偷去、而未得相當證據、那是不行的、請貴院可以將上訴人、宣告無罪才是、

問、徐雨亭你還有話說沒有？
答、沒有！
論、限你三天內、將吸煙許可證交案、
答、是的、

審至此、審判長宣論、本案今天辯論終結、候日宣判、暫行畫押下去吧、遂閉庭、

濱江省境採伐森林 警務廳製規程 分飭各縣警局知照

【濱江訊】濱江省所轄之各縣、向爲山嶺地帶、山脈連綿、又多樹木、胡匪最易隱匿其中、剿匪時、障碍實多、故此時決計採伐、以肅清匪患、關於採伐森林、警備事宜、濱江省公署警務廳業已擬定、飭令各縣警務局知照、玆將其要領、誌之於下、

森林警察隊警備要領

第一條 森林警察隊、擔任森林採伐區域之治安及警防、以使採伐森林業務、無何不安爲任務、因此除採伐及木材運搬業務之直接掩護、並警備上之取締外、即附近存在之匪賊亦積極的討伐、以期匪徒之滅跡、

第二條 森林警察隊、爲警備關係、與日軍或滿軍協同時、則受該軍隊指揮官之指示、

第三條 運搬採伐木材其經路、在二縣以上者、所經之縣、於其管界內、負有運搬掩護之責、但採伐地所在之縣、可使森林警察隊員、適宜應援他縣之掩護、

第四條 森林警察隊長、須將警察員之配置、直接掩護之手段(放哨、守望、巡邏、檢問、檢查、木材運搬之掩護方法等)及勞動者保護取締、並匪情蒐集等、關於採伐區域警備之細部預爲規定、縣警務局長、轉呈警務廳長、縣警務局長、對該規定、加以檢討、施以必要之修改務使森林警察隊之任務、順利進行、妥爲指導之、

第五條 森林警察隊長、關於勤務並部下之指導、應注意後開事項、
一、匪賊情報之蒐集
二、勤於隊員戰鬪訓練之實施
三、警備勤務配置之方法、對其林區之匪情及地形等、加以考慮、樹立適應現狀之計畫、並須勤於訓練、
四、關於突然發生事件之警備、須豫事規定警備區域、配置人員、常事訓練之、

第六條 森林警察隊、爲非常招集便利起見、須爲共同宿舍制度、

第七條 森林警察隊、分一般警備、應急警備及討伐三種、

第八條 一般警備之業務、除對採伐及木材運搬之直接掩護警防、並採伐從業員勞動者等之取締、以匪情之蒐集等外、對於下列各項、尤應注意、
一、採伐關係者、及從業員、並勞動者中、有無通匪之行爲者、
二、對出入森林採伐區域者、調査其有無森林事務所長、並縣警務局長發給之入林許可證、並森林勞動者證明書、以防匪人之潛入、
三、夜間當然擔任勞動者宿舍之警戒、對其勤務亦須注意、要時時檢查森林勞動者證明書、
四、隨時施行採伐區域內居住人民之戶口調查、
五、人夫收容狀況對勞動者之給養並工資之支付狀況、
六、關于匪情蒐集方法於保甲之徹底實施之同時與附近警察署及縣警察隊並日滿軍隊連絡、廣事蒐集各方面之情報、
七、對道路通行人、加以注意、以資探知匪情、
八、依匪人之情形、須特別警戒、或有討伐必要之時、須報告警務局長併通報日滿軍警、同時即出以機宜之措置、
九、爲使報告或通報之迅速、須豫爲研究報告或通報之方法、

第九條 應急警備即於匪襲火(水)災、以及其他重大事件勃發之前後並勃發之時間、勤務根據下列要領行之、
一、如有事件勃發之兆、須探索其根源、即行壓制或以適宜之方法以謀解消、
二、匪人潛入或匪賊襲擊時、即行討伐、以謀殲滅、
三、嚴行取締從業者及勞動者、並監視取締採伐區域內之通行者、以維治安、
四、事件之內容、及警備之狀況、隨時報告與縣警務局長、

第十條 匪賊侵入森林警察隊之警備區域內、或接近其附近時、即行討伐、以便殲滅、此時按匪勢之情形、得要求附近日滿軍警之應援、
討伐應注意下列諸點、
一、討伐予匪人以殲滅爲方針、或出以奇襲或邀擊、
二、討伐或追擊時、應注意警備區域內、勿使空虛、
三、加害無辜之良民、毀燒民房、或强取財物、以及宿營給養等不付代價等事、均須嚴戒、

第十一條 森林警察隊、與附近日滿警務機關、須妥爲連絡、並將其狀況、報告與上司、

第十二條 縣警務局長發給之森林勞働者證明書、如別紙樣式、交付之際、須備製證明書交付簿(如另樣以登記之)

附則

本令由康德二年十月一日施行之、

文化男校 定期表演新劇

【依安訊】文化男校、爲提倡藝術、促進兒童之心理與智識起見、擬定於月之十六日、扮演社劇、刻正積極籌備中、查該校成績爲各校冠、今次表演社劇、亦必有良好之成績、待後如何、容訪續誌、

青岡市街觀成 縣道興工修補

【青岡訊】本邑縣長習公逵初、自蒞任伊始、即以修理道路爲前提、是以縣城主要道路修繕完竣、復於本年秋季、鑒於縣道凸凹不平交通亦較不便、玆以秋收終了、農事告竣、擬乘此時、將市街道路、次第修理、各市巷要道水溝、責成城區警察署長督飭各門分所長街率領民衆全體動員、大事修墊而本邑汽車道、即通飭所屬各警署、抽調村民、從事修補、以期固鞏、因有偌大努力、而縣城大街小巷以及汽車路、均已完竣、故交通便利、四民無不歌頌云、

營市保甲成績 一日千里

【營口訊】自實施保甲制以來、倖及匝月、所獲成績斐然可觀、近如協助憲警搜査工作、偵身交通崗位、指揮往來車馬行人無異多年幹警、至日巡夜巡各工作、皆能矢勤矢勇、毫無倦容、地方人士咸傳頌地方治安平添實力匪尠、推厥成績臻若斯之佳良、皆西村指導官、指導有方使之然耳、

朝陽庇寒所現已落成 收容老弱殘廢

【朝陽訊】查庇寒所、自經胡署長、會同各慈善機關、募集欵項若干、又由混二十五旅張旅長俊哲、助洋貳百圓、方興工修建、當經在西城門郊外舊花子房地基建築正房五間、西廂房五間業經工竣落成、於本月一日收容男女殘廢乞丐三十四名仍舉前留養局乞丐頭、李慶和理共事、現已由該胡署長將經過情形、呈報縣署、各乞丐自經收容以來、無不感激胡署長提倡之力、及各施欵善士之功德云、

實地調查 宣傳收繳私槍

【中和鎭訊】本鎭新任警察分所長費錫璋、農會長李春榮、保長楊振海等、奉上峯命令、赴鄉村實地調查民間私槍、如民戶有私槍未繳者、官府以價收買、以恤民艱、三令五申、寬限收繳、恐民間尙未繳盡、仍令調查於月之六日、該員長等親赴四鄉各甲、懇切宣傳、俾人民私槍早現、免再過期、以受處罰、至於能否收繳私槍俟訪再誌、

道德會日漸普及 程會長力謀進行

【禎祥鎭訊】本鎭萬國道德分會會長程羲德氏、自去歲三月間、創設道德分會以來、對於會務、積極進行熱心提倡、力謀發展、該會長前爲道德普及、改善風化救正人心、以資勸化、而便深造講演人材起見、乃於該會、設立講演傳習班、會經先後兩期、卒業男女學員、五十餘名、成績顯著、考試及格、發給證書、編圈分發各處講演療病、惟於本年四月間、派往本鎭境內三排二之講演第二圈、主任朱英、副主任王姜志賢、帶同男女講員張普、姜邢素珍等八名在三排二設立常期講演社一處、以便普及勸化、是登王道自開始講演以來、對於講演工作療病、勸合家道、無不効果日見起色、風化大開人心反古、惡者向善、一般男女、踴躍前往聽講、並聞該處、不日成立分會、由此觀之、可見熱心提倡、志誠向道之德、及感化之力也、亦該會長之指導有方、辦理有序、可爲道德會之發展模範云、

盧少將來朝 「慰問日滿討伐隊」

【朝陽訊】第五軍管區少將參謀長盧靜遠氏、爲慰問日滿軍討伐隊、於十一月十二日晚八時三十分、由承德至朝陽、下榻朝陽城內天泰客棧、十三日午前九時、慰問友軍川岸部隊及衛戍病院並混成第二十五旅司令部及野砲連、俱賞與慰勞物品於當日午前十一時三十分、由朝陽赴羊山、慰問第二討伐支隊部、川岸旅長團部、松井部隊、及騎兵四十一團步兵三十二團、騎兵四十團而後轉向北票及黑城子、慰問第一討伐支隊部、山田部隊、及騎兵三十九團、四十二團、四十四團、預定本月十六日、反回朝陽、閒攜慰勞物品甚多、所到之處、官士兵無不衷心感激云、

初冬驟寒 松江見氷

【吉林訊】本市自入冬、雪後驟寒、松花江於十一日、已見大塊流氷、由上游漂來、尤以昨日爲最多、覆蓋江面極稱美觀、天氣如無變化、最近即可全部封凍、昨日上遊柴米船肩氷又到四十餘對、此迨爲最後一次來省之船云

營口警局取締 肩擔叫賣嬰兒

【營口訊】年來因天災人禍、農村淪於破產之關係、市內不時有肩擔嬰兒、扶老携幼、向長街乞討、并呼賣嬰兒慘劇發見、然因飢寒交迫、割痛鬻子者、固在多有而狡黠之徒、恒藉爲詐欺之伎倆、乏嗣缺後望子彌殷者一經交易、輒墮其術中、三日一找、五日一尋、甚有坐門首哭號、滋意訛詐多金之事、層見迭出、斯種行爲、匪特有悖人道、抑且紊亂地方秩序、警務局代理局長守田警正有鑒及此、特令飭各警察署、轉飭各分所、如在該管境內、遇有以上事項、當即予以取締云、

安東萬字會籌設粥廠 計畫仍爲兩處 舊曆十一月初開辦

【安東訊】安東八道溝萬字會、玆以冬令已屆天氣轉寒、關於冬令救濟貧民、仍擬設立粥廠、及施舍棉衣等情已辦理成績着着、玆聞該會現見嚴寒已至、關有粥廠設立現聞該會刻已積極準備、聞本年仍在後溝設立兩處、每日施粥二次、現正加緊籌備預計古曆十一月初當可實現云、

吉林市 又增加零賣人

【吉林訊】警務廳、前擬在市內、增加鴉片零賣人、但警察廳、以零賣所、已充斥滿市、爲顧全、該等營業計、未便率於增加、故詳細呈覆、已成懸案、今者、警務廳、鑒於原有零賣所、均設於市內、各繁華之區、所謂充斥者、亦係指市內而言、如市外遼遠之地、則仍付缺如、其不便利、吸食者感覺困難、自在意中、爲普及零賣原則、實有加添零賣人之必要、故該廳特命警察廳於距南市較遠之左列地點酌量增加、零賣人數名、該警察廳、現已遵令佈告、凡資產、履歷、相符者、均可呈遞願書、以便由廳派員調查、而便指定營業云、增加地點列左、

東關警察署、東大灘、北山警察署、北極門外、西關警察署、柴草市以西、

濱江各縣土木工程 擬定取締規則(上) 省署飭縣遵照辦理

【濱江訊】濱江省公署、以各地正在開發之時、對於建築上、大興土木之工、關於公共利害之土木工事、極應釐訂規則、加以限制、以免有碍交通、或防碍其他工程、於日昨特飭令各縣旗公署、遵章辦理、玆將其規則誌之於下、

土木工程取締規則

第一條 左列各項工程擬行新設改築變更除却及廢止者須呈請省長許可但法令另有規定者不在此限、
一、道路、橋梁、擺渡場河川、運河、溝渠、堤防、護岸、堰堤用水及汚水路(用惡水路)貯水池沙防、
二、市街的設施、公園、廣場、上下水道、
三、海面、湖沼、港灣、船塢、埠頭棧橋裝卸貨場防波堤、
四、公有水面之填築(埋立)及拓乾(干拓)
五、在第一號及第三號所列之地基上附着或橫道或設施工程在其地下及床下者、
道路、溝渠、其不供公用者則無庸呈請許可、

第二條 擬請許可者須遵照第一號之樣式繕具呈請書附呈左記各項書類呈請省長批准但對於簡易工程只用草圖其設計書及圖得省略之、
一、設計說明書、
二、工程設計書、記載工法材料種類、數量並預算等、
三、圖面實測配置圖須在十萬分之一以上平面圖二千分之以上縱橫斷面圖二百分之一以上構造圖五十分之一以上、
四、如係法人須附呈定款之抄本、
五、以營業爲目的者須附呈興辦事業計畫書(起業目論見書)
六、如係公共團體興辦事業需議決機關之議決者須附呈其議決書之抄本

第三條 呈准許可後擬變更其設計時則附具前條之書類并明白表示圖面中應更改部分及關係之書類及圖面等呈請省長許可、

遼陽 警察練習所 舉行卒業式

【遼陽訊】警察練習所已屆第七期卒業式、該所于冠瀛教務長、同李高二教官已將各科成績核示完竣、且此期學警成績甚優、前五名係汪澄洲等五名、該五名學員成績、在九十五分以上、以之擔任警長之職、定能超然有餘、現在該所已將所有學員、畢業成績、填具表冊呈請警局錄用云、

國道局計劃之大橋 徑長二百米 已開工多日

【開原訊】本邑縣城南臨淸河、每於春夏之交、雨水連綿之際、上源之水狂奔而來、淸河兩岸、靑苗被淹、汜濫異常、往來交通雖有木橋、而時被折斷、頗不稱便、故國道局、有見及此、派員蒞開、履査再三、於本月動工、由株式會社荒井組承包、工人數百日夜兼程、現橋墩就緒、純以鐵筋灌以洋灰、聞橋長二百米、工費十餘萬元、時間一年、方能告成、如此偉大工程、誠一勞永逸也、

哈友邦居留民會 召開臨時評議會

【濱江訊】哈爾濱日本居留民會、於日昨午後六時三十分、在公會堂談話室、召開第四回臨時評議員會、討論一、滿洲防空協會獻金募集、二、恩給振替送金取扱事務協定解除之件、三、女學校校舍改修工事之件、四、保甲制度之件等項云

遼中縣署惠及災黎 一般災民喜形於色

【遼中訊】本縣縣長關慶琨、參事官榊原、本年初夏、河水暴漲、決口之處不可勝數、受災黎民、不一而足、而本縣、一三四三區尤爲太甚、縣長參事官、關心民瘼、特籌積大宗之欵及冬衣若干、以資施捨、而救災黎、玆令一區署長、那克九、在大蘭坨子、蕭寨門媽媽街、沙溝子、烏伯牛等處、令三區署長、王殿臣、在小北河、北台村、三棵樹淤泥泊、老鸛坨、大坨子、等處、令四區韓署長、在頭道龍灣等處、設立粥鍋、施捨冬衣、開於十月中旬、已陸續開辦、每處約上災黎達一千餘人、非常勇躍、而各署長、亦均克盡職責、縣長參事官、有此善舉、功德無量、一般受災黎、感恩非淺、復聞該粥鍋、於來春冰融凍解之期、一般貧民、能傭工自給、始停止施捨云

開豐路 增添車站

【開原訊】石台開豐鐵路公司、爲擴充營業起見、便利商戶計、於開原東關、添築車站、名爲東關站、現已告成、於本月十日、開始通車、是日爲紀念起見、凡乘客蒞開原東關車站者、不另收費、以示優待、而爲紀念云、

三匪强搶 北華醫院

【索倫訊】本邑西街北華醫院、於昨晚七時許、陳院長因事赴街之際、突闖進胡匪三人、一持手槍、二執木棒、進屋尋覓院長不見即向該院僕役、逼索錢財、更翻箱倒篋、窮極搜索、結果搶去洋國幣十餘元、又衣服數件、搶畢奪門竄去、遂報知警局、派警出動、四出查搜杳如黃鶴云、

哈江防艦隊司令部 深造海軍高尙人材

派各部重要人員六名赴友邦 於海軍學校見習各項事務以資借鏡!!

【濱江訊】滿洲國江防艦隊司令部尹司令官、以海軍人材、極應加以深造、以作隊中高尙人材、玆聞該隊現派參謀長、順天艦長、軍需長、軍醫長、等六名(日係官吏二名)赴東京、橫須賀、大阪、京都、吳海軍兵學校等見習、以資借鏡、已擬於月之十五日由哈起程前往云、

國軍二十五團

安達勦匪又奏捷音 斃匪二名擄獲馬匹子彈!!

【濱江訊】國軍二十五團第一連、於日前在安達東北三十五滿里、三不管地方與匪首金九、馮司令、全球等合股匪二百五十餘名相遇、當即接仗、我軍猛力進攻、匪勢不支、即行逃竄、是役斃匪二名、擄獲馬五匹、子彈五十餘粒、我軍正在追擊之中云、

駐軍緝捕有方 首匪先後落網

【朝陽訊】自討伐以來騎兵第四十團、屢立殊功、近數日內、又連獲著名匪首趙景山趙子揚等、並搜獲匪槍多件、足見該團官兵、智勇過人、玆將匪之略歷、及剿捕經過情形、分述於左、

一、匪首趙景山、報字紅手、年卅八歲、係朝陽三區梨樹溝村人、曾招集匪徒、到處搶綁、屢經討伐、迄未弋獲、於日前下午一時卅分、由朝陽三區善人溝村農民劉玉、到騎兵第四十團團部報告、謂紅手於討伐軍未出動時、曾率匪徒、搶綁人票三百一十圓、當交二百圓、尙欠一百一十圓、今日該匪、又來追索、民乘機脫身、前來報告等情騎兵第四十團團長宋連陞氏、立派機關槍連上尉排長張佩珍氏率隊前往拿獲當即逮捕、審訊之下該匪供認不諱並言有自來得手槍放在梨樹溝村自己家中、遂帶該匪、至其家中、將槍取出、又供與伊同帮爲匪者、有海龍在馬架子村、八河在葉家店、北河在黃土梁子村、又帶該匪、赴所供各村、捕拿海龍八河北河等匪、到達時、匪早聞風遠颺、惟將該匪等之槍械、均行搜出、計獲自來德槍二枝、改造套筒槍一枝、七九步套筒槍二枝、單響毛斯步槍一枝、遂帶紅手及槍械凱旋云、

二、匪首趙子揚、報字訪友年三十八歲、朝陽三區于家溝人、於本年六月間、會同其弟趙振玉、號招匪從數十名、與匪首大劉振東合股、攻打二十家子、同時並强搶二十家子北溝農民張倹之姪女、與其弟趙振玉爲妻、到處橫行、毫無忌憚、雖經混成第二十五旅不時討伐、無奈此攻彼竄、迄未擒獲、於十一月八日由騎兵第四十團之密探、探悉該匪在于家溝居住、當即回團報告團長宋連陞氏於是日夜間十時、派團部上尉副官包玉崑氏、率機關槍官士兵三十四名、前往于家溝劉家、到達時、該匪並未在家、包副官立即派兵各處搜查、究竟在該村北溝地穴中、將該匪首趙子揚搜出、並搜獲七九套筒步槍二支、自來德手槍二支七九子彈二十粒德槍子彈十粒、因其弟趙振玉未在家中、故未搜得、包副官遂帶匪及槍械、凱旋回部、以上二匪、俱係著名匪首、此次被捕、地面必見淸平也、

伙房小店時患人滿 輪船公司利市三倍

【營口訊】時屆初冬、氣候日益嚴寒、所有北滿遙帶土木建築工程、皆暫時告歇、一般勞工咸囊飽槖滿、遠興思鄉之念、是以日來滿鐵綫南下座客異常擁擠、或直達大連再轉搭輪船渡魯、或乘車來營轉搭輪船返里、故日來埠內伙房小店常患人滿而各輪船公司亦皆利市三倍云、

亞細亞油公司經理 拐欵二萬潛逃

【齊齊哈爾訊】本埠洪福胡同門牌一號、亞細亞公司駐齊分銷處、經理人孫秀章、奉天人、任職四年有餘頗有信任、不料於本月四日、忽而失踪並拐去現欵二萬元之譜、該哈爾濱總公司經理、巴卜瑞氏、聞訊後、特派櫃夥楊王二君、來齊辦理善後聞駐齊分銷處、除孫經理外、只有庫夫、及孫之朋友仲某、因而總公司來員、將向仲某、追求孫氏下落云、以後情形容訪再誌、

金融合作社成立 開社員總會

【四平街訊】康平縣金融合作社、籌備數月、內容外表、異常完備、曾於上月間、正式開幕、理事坂內二郎、書記辛學會、辦對于業務、辦理良善、當于日前開催社員總會、及評議會、當場選舉社長爲彭翩翩、監事孫樹勳等三名、評議員王振九等七名、將來該社業務進展、大有期待云、

夫妻外出辦事 門鎖被人擰壞 被竊六百餘元

【濱江訊】道外南十四道街、門牌十九號、院內十戶、住有呂殿九者、年三十餘歲、山東黃縣人、於日昨上午十時許、夫妻二人因事外出、將門鎖上、約二十餘分鐘時、呂某返家、見門鎖已擰壞、進室內杳看衣物等件、均已丟失、空空如也、即赴派出所報告、請爲查找各種物品丟失、約値國幣六百餘元云、

閻省長視察東部綫

日滿官民融洽政情向上 治安工作良好樂土實現

歸來後發表之談話(上)

【濱江訊】濱江省公署閻傳紱省長、赴東部綫視察一節、已誌本報、該氏於日昨返哈、視察各地之情況、記者往訪閻氏、發表談話、誌之於下、

余(省長自稱)於上月、視察西部綫、滿洲里海拉爾等處、慰問各地友軍、及考察地方政情、歸後即擬作東部綫之視察、此因本年秋季治安工作承須劃俾使省縣一體、緊密實行故于西部線歸來之後即在署內督飭幹部員司、製定各縣治安工作隊、實施之方案、暨省方治安工作指導班、勵行之規針、一本中央之意旨、參酌本省之情況、期於運用圓滑、收效宏遠、遂以省方科長級之中堅人員分別組織十餘班、分赴所有各縣、會同縣長參事官指導官、及科局長組成之、工作各隊按照既定之方策、預定之區域、共同下鄉、掃除障碍曉諭良善、務以省縣全體全力之方策出動、官民一心一德之邁進、獲得治安上之實地實效、籌備就緒、各班已次第到縣、各縣已工作在鄉、余于此際爲考察各地之實際情形、及各班工作收效良否、並爲慰問各地友軍國軍之援助與勞瘁、遂携同各員、而成此一行也、于上月二十九日起程乘機飛抵牡丹江、蒙多數之官民熱烈出迎、感愧交縈、下機後、當即往拜滿水司令官、復赴掖河、訪問田中旅團長、並至衛戍病院、慰問爲我濱江治安出力之各兵士、觸目動情感佩奚明、婉深厚之謝忱、益增無量之敬重、于訪問日滿軍隊之後、即視察特區牡丹江警察署、行政分處、暨都市計劃局、各員司均能鼓舞邁進、努力從公、事務推行亦日起有功、該地日滿兩方之感情、水乳交融、協同無間、官民亦能一心一德、通力共進、除對各員屬訓示加勉外、于見聞所及且慰且快、查牡丹江爲我東部重要之都市、二年以來、人口激增至四萬有奇、省方對之異常重視、一切計劃各項建設、迅予推行、今在交通上、經濟上、政治上、已有小哈爾濱之稱、將來之長足進展、實未限量也、于三十日乘車至綏芬河、訪問友邦軍隊、乃衛戍病院、勤勞在目、敬之重之、後即視察特區警察署、及行政分處員司精神頗爲煥發、政務措施亦甚良好、仍明訓導、勉以精勤而已當晚慰勞軍隊名請友邦軍隊將校、及各機關首要推誠共話、暢談甚久、賓主之際、可謂肝膽相照、歡樂而盡之矣、三十一日早由國境警察隊長導領、爲國境之視察、金戈鐵馬、氣壯山河、不禁神興志奮也、綏芬河爲國境都市、建造極盡莊嚴華麗之態、道路亦甚寬敞整潔、而對余之來此、期待至殷、歡迎至烈、其各方快愉滿足之情、異常逾量溢於辭表矣、余於此乃愈覺其情之彌殷、而余責之愈重也、當日視察國境後、乘車回宿於牡丹江、於本月一日由牡丹江出發至寧安、寧安爲古鎭、民氣甚爲誠樸、風化亦非常良善、余至縣署、對各職員慰勉訓示後、接見當地士紳、詳詢疾苦、視察興革、具見日滿人情融洽協和、相處以誠、曷勝快慰並即訪問友邦軍隊、送達謝忱、而友邦軍士、對余往拜之意、感謝特甚、興奮鼓舞之情、辭色俱見、慰勞之要、益可知也、當晚仍回宿牡丹江、二日早乘車至穆稜、蒙官民熱烈之迎送、該縣日滿双方、同心同德、併力合作、成效甚著、情感融洽相處以誠、隨地皆可見其上下不怠、表裡爲一也、關於地方之興革治理、亦非常良好、此即訪慰友軍方士紳歡談久之、詳徵博採、盡情盡歡、當晚宿泊於此、

康平建築義倉 全縣二十五間

【四平街訊】康平縣公署、自奉到省令撥發建築義倉倉庫以來、由內務局、即積極計劃、規定適宜地址六處、建築義倉二十五間、近來天氣較寒、不克盡數建築、僅在縣署院內建築倉庫六間、哈拉沁屯警察署院內建築倉庫五間、顧家屯警署院內建築倉庫三間、共計十四間、興工多日、將行修峻、聞每間倉庫、可容穀二百石、業經布告、於本年十二月一日、開始徵穀、庶幾將來再遇災歉救濟方策、不致束手誠我王道國家之善政也云、

安東莊河桓仁 兩縣縣長更動

【安東訊】安東省公署、以各縣縣長、爲親民之官、爲期縣政之發展、必須縣長任用之得人、是以省署成立以來、關於省下各縣縣長業由民政廳一再考核、以期適才適用、而便縣政之進展、因是對各縣長人選、已嚴爲考核、玆據省署消息、現任莊河縣長、及桓仁縣長、現奉令 調省 共遺缺經 省委任安東省公署司法科長常荷祿、升充桓仁縣長、莊河縣長、委任安東省公署文書科長劉鳴煥榮充、

禁演凶淫戲劇

【張家灣訊】本埠大觀舞台、九日晚演殺子報一劇、因情節兇淫、被警察署、通告禁止、玆錄原文於下、爲通告事、本月之九日、夜演殺子報一劇、其中情節兇淫殘忍、令人目覩心傷、若任其長此表演、於風化道德兩有關係、而維道德、應即禁演、以免頹風、而此次既經表演、又係初次、姑免處分嗣後不准再演此傷風敗俗之殺子報、並一切有關風化之劇、而重道德、倘不准行、必嚴懲園主云云、若該署長者、可謂關心風化道德矣云、

建築廟宇 募化善欵

【彰武訊】邑南郭家店建有常仙廟一所、非常靈應、年久失修、行將傾頽、有失觀瞻、玆有該鎮陳工目鳳林者、居心慈善、特製成緣簿並得各機關首領之贊助、今已向各善士募化、不日動工、將來廟貌一新、陳君等之功德莫大云、

縣署職員開會 報告經辦事項

【海城訊】縣長陳蔭翹、參事官鎌倉巖、當於十一日上午九時、在縣公署院內、特召集各科局長、各股長、及各科員、僱員等、齊集開會、爲誥誡其服務事項、並由各科局長、報告一週間、辦理經過之情形云、

財務局移交田賦捐 歸稅捐局開始徵收

【安東訊】安東縣公署財務局、除徵收地一切捐稅外、而國稅中之田賦畝捐暨稅契等項、舊例亦由該局代徵之、歷行在案、自新稅制頒布後、凡屬國稅、概由稅局徵收、現値秋收完成之期田賦捐徵期將迫、是以財務局擬將經徵田賦稅契等案件移交稅捐局、同時貨務局、並撥去員司數人、以資熟手、現在辦理移交手續、均於本月、即可移交完竣云、

吉林省警察廳舉行 第二次市民懇談會

連續三日分地談話

【吉林訊】警察廳前在吉師附小、開催市民懇談大會、孫廳長及川邊科長、講演之詳情、已載於本報、該廳鑒於上次、成績甚佳、玆爲普及聽衆徹底施行市內宣撫工作起見、特主催第二次市民懇談大會、開會地址、及時間列下、開會時間、每日午後一時起至四時止、十月十三日、德勝門外新慶大戲院、北山船營兩警署管內市民、十一月十四日、丹桂戲院、城內署市民、十一月十八日、新開門外青年會、東關署管內市民、查以上三處、屋宇寬大、定能容多數聽衆、凡吾市民、均能聽到孫廳長之偉論、惡者知所改悔、善者彌行誠篤有益人心實非淺鮮云、

祝融駕臨草舖起火 焚燬瓦房三間 損失四百餘元

【本溪訊】縣街、大什字街、裕興久後院、住民何朱氏、年三十一歲、居住洋鐵瓦房一所三間、自居一間裕興久存放磁器用二間、該何朱氏、於本月九日晚八點三十分、在屋內燒炕、燒畢即行外出辦事、換將舖草、烤燃火起所致、火勢雄猛、當經王署長、督巡官以下三十餘名、一面維持現場秩序、一面協同消防隊員、及市民百五十餘名、奮力救護、未致蔓延、嗣有日軍警憲即取締係員赶到、極力施救、以致樸滅調査何朱氏屋內焚燬櫃箱物品、約値百三十元、裕興久磁器等貨燬損約値三百餘元共計約値四百三十餘元、正在火勢猛烈之際、公悅成主人宋金亭氏、以爲救濟危急災害、因離井泉太遠、急急僱用多人擔水、每挑國幣壹角、大約擔水百餘挑、費洋十數元、費用微少獲利最大、公益良多深堪稱贊云

度量衡新計器宣傳 昌圖權度分局 勸導商民學習使用

【昌圖訊】權度局分設有度量衡新器之經理、李君樹屏、玆經由省領到、新斗秤各若干具、自租妥北大街市房三間、於上月間、正式開始工作、宣講度量之新制度、商民必須應用之新器、努力宣傳、曉諭週知、並由縣署布告、督飭實行、勸導商民各界、速改換新器或交換舊器云、

松花江旅客統計

哈埠乘船者十萬餘人 在哈降船者七萬餘人

【濱江訊】松花江自開江以來、來往之旅客異常增多、玆經航聯局之統計、數目詳誌於次、

月份	上流乘客	下流乘客	降船
四月	三六	一一、七二九	二七三
五月	三〇九	二一、五七二	四三三
六月	二四七	一六、九二九	八、三三九
七月	三一二	一四、四一七	四、八一五
八月	四三五	一一、四六六	一五、三〇五
九月	三六四	一三、八三六	一七、〇三〇
十月	二四二	一一、八五七	一二、二八七

張家灣 孝婦可風

【張家灣訊】本埠住戶李子章者、務小本營業之一也、娶鄉間王姓女爲妻、上有花甲老母、下有三歲嬰兒相安度日、忽李某之母、染病在牀、子章謀生在外、不得親侍左右、幸賴王氏請醫煎藥、晝夜侍奉、不辭辛苦兩月有餘、病始痊癒、而王氏勞苦過度、又病臥牀第、母欲代操井臼、王氏不可、仍做活炊食、幸天相吉人、病已不藥而癒、若該王氏者、其孝道可以風云、

少婦私戀奔狂 結白首潛逃未果 被刑事窺破捉獲

【安東訊】本市附屬地第四區界內、門牌二五六號住戶胡成寬、妻劉氏名金喜年方双十、姿色娟麗、因生計所迫、私營烟館、開燈供客、近與曲德成者、發生曖昧、乃結不解之緣、遂暗訂白首之約、於日前携手同逃行抵七道溝途中、被日警署某刑事瞥見、以該二人、鬼祟可疑、當上前盤詰、初則稱爲夫婦、繼而言語支離、經詳細審訊後、始供出眞情係戀奸潛逃不諱、如何罰辦容訪再誌、

匪搶財物逃逸 甲團趕至遠颺

【海城訊】縣境七區前新立屯村、住民呂景升家於月之十一日、早一時許、突來步匪四名、二持小槍、二持木棒、闖進院內、破門而入、當搶去國幣一元五角並衣服數件、搶畢、遂即逃竄、及新立屯甲長傅斌才得訊後、當率同自衛團二十餘名、前往追緝、但匪人早已遠逸無踪云、

熱省教育界初創 全小學開懇親會

【凌源訊】熱河教育、向來落伍、實因交通不便、教材缺乏、自滿洲新國家定鼎以來、經今上之提倡整頓一般教育機關、逐漸進步、惟對于學生家長、應取互相聯絡、以資矯正、學子之教育、應承向上、非使各學校召開家長懇親會不足爲功、而全熱學校對于懇親會似乎罕見、玆本埠完全學校校長宋履氏、有鑑及此、特舉行破天荒第一次懇親大會、於日前假該校禮堂盛大舉行預先通知各機關各法團、當日上午十時、各機關首領、及各報界記者、各學子家長約三百名、齊集該校、按照會序舉行、各界來賓、均有鼓勵祝詞、首先由校長向各家長報告後、即徵求各家長關于各學子之素行、及該校應行設備改革、互相懇談、復由該校學生扮演短篇滑稽劇、情景逼眞、掌聲如雷、表演後、即宣告閉會、撮影由校長引導參觀學生成績、斐然可觀、該校井備茶點、來賓均嘖嘖稱善、欣欣然喜形於色、足徵該校長敎職員敎導有方、誠不愧爲人之師表云、

朝陽第二小學 遷移新址

【朝陽訊】本城第二完全小學、原本就民宅院中設立、諸多狹小不便、早擬遷居良地、現經覓妥新開嶺之房院一所、甚爲適合小學之需用、當經稟請本縣縣公署加以修葺、於十一月一日遷移新址、開始授課云、

吉林市署 爲謀公餘娛樂 設置球臺

【吉林訊】市政公署、社會科職員、爲公餘之後、有正當娛樂並運動、强健心身起見、特由該科發起、擬設乒乓球臺一個、現已分向全署各科職員、徵求同意、以俟承認、即行設置、誠爲嗜好運動者之福音云、

市民病者福音

赤十字社定期施療 巡廻診治約二週間

【安東訊】本市赤十字社、爲救濟市民疾苦、迭次施診、一般患者、有口皆碑該社現又定以兩週之期、再舉行施診、共指定施療地、即蛤蟆塘本市內各區、自十一月四日起、巡廻治療至十七日止、該社施療經過成績頗佳、約再施診三四日、將滿期云、

延壽 豆價暴落

【延壽訊】本縣自新糧登市以來、最初元豆每石價七八元八九角、漸增至十元六八角、各商號均爭買、復落至十元有零、驟增至十一元有奇、玆暴落至八元七八角、竟爾無人收買、聞其暴落之原因、爲油坊貨足、糧棧未能發出、本小利薄、不能多買作存云、

中國銀行

資本銀元四千萬元 ◇ 資產超過十萬萬元

營業要目

存款：定期存款 穩固利厚 隨時抵借／往來存款 領用支票 收付便利／特種存款 憑摺收付 手續迅速／中外貨幣均可收存

匯款：種類分電匯票匯信匯／分支行遍設各埠均可通匯／世界各國均可通匯

押款：進口出口國外開信用證均可辦理

代收款項：本埠外埠國內國外概可承辦

兌換：中外貨幣日有行市價値克己

放款：抵押放款貼現放款

通信代理：通信辦事並代顧客辦理國外通信

買賣證券：顧客委託承辦買賣

南北滿分支行：瀋陽 哈爾濱 新京 吉林 黑龍江 綏化 大連 安東 營口 開原 公主嶺 山城鎭 錦州 通遼

(電報掛號八六九二)

滿洲國國民文庫第一集

新小說 第一編出版廣告

目次

愉快的故鄉(禾戈) 城中(馮碩) 蝦米(蕭然)

平凡的事(浦生) 誰是火種(北里) 王道下的新生命(林鶯)

天下太平(醴微) 梅花村(南波) 少女的日記(王猿青)

●第二編至第五編繼續發行

發行所 大同報社 新京六馬路(國務院前) 電話二一二〇九六番

總代賣店 新京大馬路 胡魁章

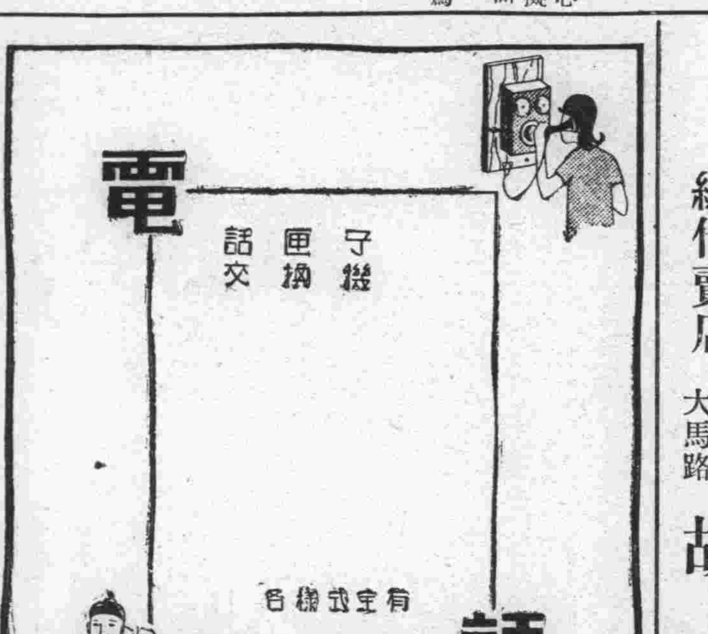

●旅客福音

新京大馬路愼昌鐘表公司間壁

滿洲大旅社紀念大減價

敝社自創設以來業已三載房屋雅淨價格低廉承蒙全滿遊覽所稱道際玆値三週紀念爲優待期計特別大減價三星期以酬惠顧之雅意各界旅行者希勿失交臂

特點
房間寬大潔淨 定價特別低廉
地點交通便利 設備器具整齊
電鈴電話煖汽 茶役侍候週全

(滿電話三〇五號)(借愼昌公司自動電話二一二一九〇番)

打字 翻譯 通譯 立案 騰寫版印刷

新京日出町一丁目一四

新滿社

電話 三一二三八七番

新京女工 (一)

殺人觀念毀滅婦女前途　寧操畸形生涯不入工廠

縫工是近代的女紅職業，在新京，窮苦婦女，她們比較正當的生活出路，要算是擔任縫紐的工作去出賣勞力這種適宜去婦女的體格與大性的事務，過去我們曾經對

縫紉

女工之一部分的街頭女紅作過介紹，不過專事泊在街頭的那些補襪底與零星線的女紅，她們是不能表現新京窮寒婦女縫紉女工整個的全貌能依賴自己的勞力去換取生活的供給，我們認爲這樣的婦女，纔彀得上是時代的進前婦女，窮貧而不墮落，始終維持了婦女光榮的令譽唯有這些縫紉婦女算是値得我們的敬重，由於生活的

安逸

使一些婦女專事於裝飾上的用心，回首再看看孜孜勞勤的婦女，那麼專事消費的女人羣，祇有使我們生可咒惡情緒，然而婦女因爲生活的壓迫，大批的走了岐途，在她們開始邁入社會的時候總是認爲步步當心，但是實際上是漸漸的墮落在不自覺之中，當她們發覺了自己的生命，全部是毀滅了的時候然而是太遲了，終於是不能自拔地

粉碎

自己的前程，永遠是要走着漆黑的路，完結生活的過程還在青春的她們要他人更迅速走到墳墓，窮苦的婦女能用眞實的勞動去維持生命的我們覺得她們是如何的得其難可貴，生存在惡環境，在生活的重壓下不墮落能掙扎去勞動的婦女，唯有那可敬重的女工們，她們是今日社會下婦女的師表，時代的，

先鋒

她們纔是十全不換的新女性，新京不是一個女工業的都市，沒有大規模的作業工廠這裏不能收容多量的勞動羣衆，女工的出路，當然也是格外窄狹了，現在新京的女工實山火柴公司的裝柴火的女工，被服廠的縫紉女工，國務院需用處印刷工廠的女工以及各公司私用女工總計的數目，還不及五百人，這樣的數目是完全不能解救了新京窮婦女的出路，新京的女工在現在還在幼稚的發端，婦女到

工場

去，在一般人意味上還是異常的生疎，他們傳統的錯誤觀念，至是反認成婦女到工廠去是可羞恥的事情，然而在生活的壓迫下，他們寧可拋棄了正當的職業卻暗地裏去作畸情的生涯這還是可羞辱的愚陋，婦女的父兄他們像劊子手一樣殺毀了她們整個的生命，暗地裏去作不正當的生涯，終於是被人知道的

清白

的女兒身也就變成了魔女毒蛇，然而在開始她們是總不願意作女工去，這種錯誤的觀念，使滿洲的婦女永遠不能展開明朗的前途，

張熙 (下)

國民文庫四次徵文當選

恨人

乃罰令順某出資，建石堤一道，以禦水患，藉示薄懲，順某慨認之，動工之際公親自監督，工竣，計需十六七萬金即今日蜿蜒江岸之石堤也，公以地處荒僻，首重招墾，而招徠墾戶，尤在便利交通，乃闢三姓至方正三姓至密山，大路兩條，長約六百餘里，沿途斬除荊棘，修建橋梁，每五十里，構築房院一所，附以荒地兩方，無代價給予商民，但以開設旅店爲條件，人多樂就之，道路既通墾戶漸集，依蘭道區，所以有今日之現像，實以是植其始基焉，公並不携眷，自奉極儉，每月俸給所入，照例寄與兄二十金，妻學子各五金，提儲二十金，備作親友來投，資遣之用，下餘之數，盡作地方專業之用，嘗建義倉十二間，地方官紳，以按畝積穀爲請，公曰，我已預儲穀類，俟工畢墳倉，毋須按戶攤納，擾及小民也，人多疑之，靜觀其究竟，城東有大戶某姓者，擁良田五千餘垧，以剋薄成家，致富之法，專工剝削，每屆春夏，招僱短工，從事耕耘之際，必令子侄，及婦女輩，預製食品，携行田間向工人兜售，工人利其方便隨手購食，及回家午餐，食量自減，夜間則大設賭局，誘之賭博，迨農作收畢，清算工資，恒至不名一文，工人雖恨之，除自怨自艾而外無可如何也，公熟聞已久，思有以懲之，苦無人告發，執爲證據，爰喬裝勞工，趁黎明至工市求傭，經過二日即被某姓僱去，爲之耘田竟日，夜間開賭，公亦雜坐而博，連傭三日，以工資輸盡拒之入局，乃乘隙回署，某姓始終不知也，回署後，立傳某姓，而訊之曰，汝違法聚賭，剝削勞工，亦知罪乎某姓力白無其事，公曰汝試細辨之，與汝對坐而賭者，非我耶，某姓仰覩，突伏地不起，哀懇從輕辦理，公曰汝存款甚多，盡屬勞工之血汗，我之義倉，空無一粒，汝試塡之，以倉滿爲度，即可免于刑罰，某姓叩首力承不數日而倉滿，人民稱快，歡聲塞途，公之行事，大率類此，道署有衛隊百二十名守衛之外多暇逸，公自備牛馬農具，勅令墾殖，士兵多苦之，及公去任之日，每人分給熟田五十垧，衆始明其意旨，多解甲歸田，成爲土著焉，去任之次日，據報富錦縣吳令，被股匪掠去勒贖公謂新任日，此事報到，雖在閣下任內，但以交通關係發生實在鄙人任內，鄙人誼當處理，於是單騎馳驅山道六七日，至匪巢而謂匪首曰吳令之宦囊如洗，與某相等汝等綁掠而來，當然因其爲官，既爲官，則綁知縣曷若綁道台，其速縛某而換回吳令，匪首感其義，優禮而並釋之，

間諜 (70)

彭道甫著　陶兹人譯

軍官安慰少年人，去看了一下無線電報機，第二天即他所親見的和亞力山大蔡克所說的向無線電隊主任長官報告，

無線電隊隊長到屋子裏來他留了幾點鐘，他決定，亞力山大蔡克可以製造德國軍隊中尙無人能夠認識的無線電收報機，尤其是當時葉克所製造的機器，在當時是一種新創造，它適用於收各種波長的電報，自最短的，以至於最長的，

軍官把他所見的向上級報告，他考慮是不是可以錄用這個看來對於收無線電報的技術方面有非當豐富的智識的少年人，

不列塞爾軍事機關着手向各方面秘密調査那少年人，據調査所得，他的父親是一名非常富有的奧國工廠主是維也納和皇室有往來的最上流社會的人物，他因爲狹義的愛國思想而著名，故在[illegible]方面是絕對可靠的，母親出身英國，也染了她的第二故鄉的風俗習尙，政治方面至少無嫌疑，

這種調査引起的結果，是引起目前已經注意這件事的有力的奧國人向不列塞爾最高官廳詢問調査蔡克家庭的原因，德國官廳反問他們，官廳是否可以錄用這少年而使先任一名知道軍事秘密的[illegible]廳所得的回話是『無疑義的，以錄用』

由此亞力山大蔡克被委充德國軍事機關的職員了，他即刻允許，他在初就職時所表現的政治思想和他父親相似，他被錄用爲便衣職員起初先得到德國在比利時的行政機關中的一個不關重要的收報位置，他那邊先任裝置機器的事情，因爲他在這種技術方面的優越的天才即刻表現出來以後，所以各種波長不同的連續收報組織也就就緒了，

亞力山大蔡克不久就成爲他的上司的一名最信任的人而且他必然地不久又調到最重要的地位中的一個地方去了，新的地位比原來的高明多了，在比利時的德國行政機關的無線電收報處不斷地有德國政府和參謀本部發出的特別重要的電報，惟一的顧慮就是這些電報萬不能入敵人之手，這些電報用一種特別編製的密碼發送的，這種密碼是一種工具，這種工具只有德國政府的最重要的機關和所屬各機關纔能到手爲了這本書不致被人濫用或偷用起見，這個最秘密的銷鑰事實上只有最重要的政府電報纔用它來編發，因爲只有少數地方，不在柏林的最高軍事機關，最高行政機關和駐在外國的德國公使館能够收到這樣的電報，所以密碼本子也只有那十分小心收藏的機關留存的，

南國風光　冰荔枝

文玉

閩遊瀰述之十七

『素華春漠漠，丹實夏煌煌』，『晚奪紅霞色，晴欺瘴日威』，『筆下丹青千品色，釵頭風露一枝香』，『水精透膜輕含液，絳縠離苞未變香』，『剝之凝如水精，食之消如絳雪』這些都是前人寫荔枝的名句關於贊美荔枝的詩，歷朝以來眞是太多了，眞稱得起咏不絕書，荔枝之所以能博名士美人交相稱許，自然就因爲她的色香味三者俱勝，我們每於偶然間見到上面那些贊美之詞，便不自覺地會引食欲，而滴起饞涎來，荔枝眞可稱得是果品中的第一『尤物』！

我記得最初嘗食是在浙中故鄉，浙中並不產此，交通又不甚便，所謂嘗得的，也只是罐頭中的食品，因係用蜜製過，進口時甜到使嘴舌發膩，但震於鮮荔枝的美名自然津津有味，後來作客海上，始嘗着眞正鮮荔枝味而偶然翻檢到『白香山荔枝圖序』據說『若離本枝，一日而色變，三日而味變，四五日外色，香味盡去』乃知在所嘗到的也還難算是頂眞頂好頂鮮之味，於是常常馳神到產荔之區的南國，讀蘇髯翁的『日啖荔枝三百顆，不妨長作嶺南人』更使人嚮往不置，

誰知天從人願，我竟到了福州，又恰値一年中的產荔之季，眞是幸運之至，所以一抵閩侯，便打聽荔枝上市沒有？卻喜承友人告我，這里的荔枝以城外怡山西禪古寺裏所產最佳，不過要就寺現摘現啖，方得眞味，於是心心念念的預備待時而往那知到了荔枝上市最盛的時候，接二連三的爲事牽率，更患起痢疾來，雖然近在咫尺，竟不能夠親詣西禪，一嘗盛名之下的鮮味，眞使人懊恨到一萬分！但竟被我們想了個方法，借了個盛飯的飯桶，雇人拿了錢教他在出城特買上一桶冰，直往西禪寺購上荔枝，裝在冰桶中心趕緊回來，果然，借着冰的冷度，不曾怎樣走味，在剝去了殼時，傾顯呈出一顆桃色的凝脂，眞是嫩不容指，方才入口，便覺一縷冷香，深沁心脾，有不可以形容髣者，確稱得起是果鮮中的『卓然第一品』至今追味，猶不覺饞涎一尺也！

心物二元論 (三)

馬克牟萊　眞予譯

近代哲學史即表示着，人類思想裏有這樣一種用二元的方法去類分實在的組成分子的根深的趨勢，並且還表示着，這種二元的分類給哲學家們許多的困難，到現在倘沒有一個哲學家提出克服這個困難的方法，所以我們應當繼續努力以期最後取得勝利，這種困難或者就是我們自己造成的，這種困難的發生，實在是由於我們所應克服的那種二元分類的不合理的趨勢而造成的，在上述二種可能中間，我們需要做一種選擇，那就是必須追求先存的根據是甚麼的理由，也就把『實在』全區分成所謂心及所謂物的假定所依賴的先存根據，甚麼的理由，讓我們直接地拿常識來解釋，那就是說，拿我們非哲學的普通眼光看看，那麼我們的宇宙內的問題即『在我們所知道的宇宙內的甚麼東西，似乎是根本地不同的呢？』這一問題，回答這個問題我們便自然地有一種根本的分類，我們開始把事物區別爲（我們不應當這樣作嗎？）有生物及無生物，有生物及無生物的不同是明顯的不同，但究竟是否相同，乃另一問題我們現在不加討論，接着我們又從以上兩點中區分出來人類（像我們自己）我們易於感到的困難是在決定如何去區別植物生命與動物生命，但從全體來看我們決定的確是除人類外的一種有生物的分類，或者可以主張其他不同的自然分類，但難免沒有詭辯的說法，把宇宙的內容去類分爲無機的，有機的及人類的，這種分類似乎至低也是一般的分類，並且可從人類在孩童期的發育而能找出相一致的現象，無論如何我們不應該再夢想把我們知道的東西去區分爲物的東西及心的東西，至少有高級的詭辯想法才能有那樣的分類，心物二元的分類與那個無生物，有生物及理性或人類的分類來互相比較，很明顯地，前者不是宇宙內容之自由的分類，如此發現心物二元論的主要困難，它的困難是在設法把那種沒有心的生物放在相當的地位，如果世界全然地包含心的東西及物的東西，然則疏菜應放在那類呢？

德齡女士出宮原因

瘦秋

清末德齡女士出宮的原因，有一記的必要，據說當時法國的某夫人，荐了一個名畫師給慈禧太后畫像，慈禧既不諳外國語，而這個畫師又不懂中國話所以居間的說合都由德齡擔任，其時德齡和那畫師商定的畫價，是二萬元，而她和慈禧所說的，卻是十萬元，她一轉手之間，竟賺到八萬元，德齡以爲這件事作得很秘密，決不給人發覺，但是『若要人不知，除非己莫爲』所以不久這件秘密，終被慈禧探知，幸而慈禧念她過去的功績，沒有給她揭穿，只把她打發出宮就算完事，在德齡出宮以後，她的妹妹容齡也就跟着出宮了，總計她們在宮裏有兩年慈禧除不時的賞賜以外，臨行的時候，更賞了一千元，算是她們的薪俸，現在德齡回國了！假如她想起前事，恐怕要不勝今昔之感吧！

記吳貞女事 (上)

國民文庫四次徵文當選

林山

吳貞女柳河人，其父愼裕儒士也，貧爲富道傭書，母王氏索敦坤範，夜夢口吞蓮花，而生貞女，父歿，女方髫齡，終日寡言笑，操刀尺習女紅，幼許字同里徐氏子會父歿，而夫家亦貧，且構家難，女年二十有八，尙未行親迎禮，徐氏子旋以瘵歿撤堂上白頭，母恐諱女貞賢閩不以訃，女晨起忽告曰，『徐家郎其殞謝已乎？』問語何不詳曰？『夢有儒衣冠，拜於門外者，非耶？』母已諱噩耗，不禁失聲，泣曰，『誠如兒言，奈何奈何！』女自起，更縗衣，走哭於徐氏之門，母不忍拵禁聽其去，姑見之，益悽惋悼惑！不知云何，女先拜其姑，始哭其婿，周旋中折，哀毀臭生，行路者，過門聞哭聲，莫不步爲止而涕下墜也！姑俟其哭竟，忍淚告曰『吾無福，負此賢婦，天也命也，夫復何言！然兒之哀衷已申，其即遣回適第乎？』女大聲曰『兒無狀！未克侍奉，供含殮，罪戾滋深！今既登其堂，貸其主，妾身分明矣，更何歸焉？』姑曰『吾赤貧也，未亡人行將爲殍，再添新婦能吸風爲活耶？』曰『兒不敢以口腹累母，十指尙可謀生活，誠以亡者遽凋落，失溫淸，抱罪九泉下，兒既延殘喘，敢不代厥職，補幽恨乎？』姑又曰『兒誠賢矣！其如母夫人者，亦孀孤無依何？』曰『是惟賴吾姑之慈悲耳！』於是體女貞烏私，使往來朝夕，黎定省焉，女其儼孌母物，輒珍襲之以爲寶，有憐而與之估値者，女必却之曰『吾不幸，爲女人身，又失所天，是前生因，倘敢取非分之財，貽罪戾乎？』人益義之！求手製者，門外踵相接，然吏此勞倖，目幾失明，一夜，夢天女冉冉降中庭，以丹授之曰『吾天孫也，憐子貞孝，且有疾携奉神丹，子其吞之』女視丹圓加珠，燦若火，再拜嚥袛而後服，神女去，女自覺心遽安而痾若失，翌再貢絲挑線，功倍往時，逾數年，姑又病，女衣不解帶者數月殆彌留時，笑謂女曰，『吾不幸，有殤子，何幸而有貞婦耶？吾年來得汝調養，勝於若在時也！今已矣，行將告爾舅爾夫於地下矣！吾兒幸依阿母若母以爲我念！』言已目遽瞑，女毀瘠號痛，淚隨成冰，其母恐女殉，預往防閑之，女泣邀四鄰坐堂上，奉母坐屋隅，稽首曰『吾夫死，吾姑又死，族無接續之緒，家無期功之親，留此數椽，下及什物，何所用乎？擬乞諸長者，代爲全售！爲吾姑斂葬費用』衆曰『善』遂以其資，營齋奠，就窆穸事蔵，女向母拜別，意將雉經，母急抱而止之曰『兒無姑，尙有母也，兒再死，即我之數根窮餓骨，交付伊誰耶？』由是女大歸，永作依母計，淸明寒食，輒以一盂麥飯，哭於徐氏墓道，女每號慟！長河之水輒嗚咽不流其族叔某，時勸女再適，女大聲屏逐之，不容其刺刺語舊居老屋，爲秋風所破，修葺殊艱，時河北中大王廟比邱尼某，亦以名媛披薙，

新民戲院

十一月十七日

早場：淑英傑　羅四虎／碧艷舫　芭蕉扇／溫若玉　張小冬　審頭刺湯／韓少芳　知馬力／王寶亭　王金香　杜文彬　二本雷峰塔

晚場：楊孝崑　普球山／艷秋衡　釣金龜／碧艷舫　寶蟾送酒／韓少芳　刀劈三關／張小冬　溫若玉　寶蓮燈／王寶亭　王金香　杜文彬　四本落霞孤鶩

燕春茶園

十一月十七日

早場：花金霞　元旦日／劉桂蘭　潘雪艷　因果美報／水蓮珠　花秦樓　葡萄紅　可憐秋香

夜場：葡萄紅　拾萬金／劉桂蘭　潘雪艷　杜十娘／水蓮珠　花秦樓　葡萄紅　姊妹花

大減價：二層箱票　一元五角／三層箱票　一元／池二樓散票　二角／大橙票　台耳票　均一角五分／三樓散票／邊座票　一角

新京電影院

今日放映　聲南公司出品　武俠戰鬥片

江湖廿四俠　六集

▲以恩報德女配金洲　▲洞房花燭巧遇仇人

以舞台的蝴蝶盃攝成空前絕後電影

下期接演　七集江湖廿四俠

龍春電影院

(良記)

全部有聲獸片之王　人獸奇觀　票價二角

下期放映　即將放映

天一公司空前鉅製　全部有聲對白歌唱

紉珠 (即有聲空谷蘭)

葉秋心　范雪朋　主演

國都跳舞場

美女名都　跳舞　良宵艷舞

國都跳舞場

三笠町二丁目　電話三•三八〇六番

請用無線電播音

無線電播音普及株式會社

新京營業所　吉野町一之一　電三一六三九三

本報啓事

熱河總分社呈請委任石靖山爲興韓分社經理畢洗塵爲記者此外如有假借名義招搖即係冒充特此鄭重聲明

趙朱氏　劉煥章　共同啓事

爲登報聲明事現因趙朱氏已將自已在新京城裡開設之積得金及在新京頭道溝開設之積得玉兩號生意完全由劉煥章接兌已於本年十一月九日經双方同中立契並已向新京總商會備案各在案玆特鄭重聲明自本年十一月九日起所有新京城裡積得金及頭道溝積得玉兩號生意之欠裡欠外各項債權債務以及從前以後所有之應聲作保連環承保批買貨物批賣貨物並兩號所辦之一切事宜完全由劉煥章擔負全責與趙朱氏毫不相干所有上述兩號之圖章無論以前及將來發生何種糾葛時亦與趙朱氏毫不相干再公主嶺河北積得玉興記河南積得玉琛記鍾記彩記等號生意完全係趙朱氏自己出資所設立與劉煥章及新京城裏積得金頭道溝積得玉兩號生意并無絲毫關係而劉煥章自接兌新京城裏積得金及頭道溝積得玉兩號生意後如有意外債務或其他擔保等各事發生時自登報之第一日起務於一星期以內直接向劉煥章交涉逾限概不負責又劉煥章已於本年十一月十二日完全脫離積得金銘記及各分號之經理責任與趙朱氏現在之各號生意毫無關係合併聲明

古賀法律事務所

辯護士　正七位　前判事　古賀

日本橋通新京百貨店後身　電話二(3)一四七番

本律師通曉滿洲語　歡迎來問免費鑑定

◎招聘　諳漢文及日滿語文互譯之滿洲人爲合格

古賀律師啓

鴉片、嗎啡、海洛因　戒除斷癮新藥

嗎魯達因 「旗牌」

鎮痛、鎮靜、身體愉快百病霍然、巧効偉大無上良劑

包裝　一〇管　五〇管　各藥房均有出售

植村製藥所

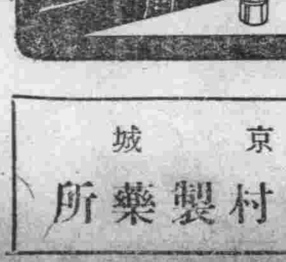

京城　植村製藥所

註冊商標　淋病　岩里　白帶下

別府淋藥

日本別府市鶴水園(合名會社)岩里天然堂

試用函金一円　急性用金三円　慢性用金五円　婦人用金拾円

滿洲大連市監部通三三　岩里天然堂大連支店

奉贈淋病治療書及說明書

歡迎參觀

本牌唱機堅固　敏捷樣式新穎　家庭旅行携帶　便利薄利主義　定價便宜由十　三元起碼至四　十元不等歡迎　顧客遂意參觀　代售各大公司　唱片無美不備　經售勝利各種　無線電收音機

收音清亮　價目公道

電話二一二九〇番

恆昌公司

東洋穀產株式會社 在滿設製粉場 資本擬定一百萬元

日本東洋穀產株式會社專務理事、今村恒太郎氏、此次投資壹百萬元、擬在四平街設立一大製麵(火磨)工場、於開辦以先、蓋先暫借鐵道東精米所、籌備一切、其所用之主要糧穀、爲高粱、即以高粱製造白麵、而替代普通白麵云、

德國人造絲 產銷均進步

德國人造絲工業自經去年下半年至本年初之極度膨脹後刻已因消費之降低而生產縮減、首六個月之產量增至二千二百五十萬公斤(去年同期產量只一千九百五十萬公斤)去年全年產量共爲四千萬公斤、本年產量預料雖有增加、惟最樂觀之估計不過與去年產量相似也、

自一九三四年以來、本年八月份人造絲出超一四〇、〇〇〇馬克尚係初次、七月份爲入超四〇六、〇〇〇馬克、六月份入超九九三、〇〇〇馬克、去年一月入超一〇九二〇、〇〇〇馬克、德國之人造絲製造者、爲免將來解僱工人及厚積存底計、將人造絲出口由六月份之三九七、二〇〇公斤增至七月份之五六三、五〇〇公斤、及八月份之五〇四、七〇〇公斤至過去一年之出口則僅爲三二五、六〇〇公斤也、

反之、人造絲之入口則纔減至八月份之四〇四、三〇〇公斤、計七月份爲五六一八〇〇公斤、六月份爲五九九、二〇〇公斤、去年八月份則爲五〇四、七〇〇公斤一九三五年首八個月德國人造絲入口、由一年前之六三七七、二〇〇公斤減至四九三八、二〇〇公斤、同期之出口則爲三、一三四、〇〇〇公斤、較去年同時之四一二二、八〇〇公斤仍有不及也、

雖然、本年首八個月德國國內銷路較年前減少、此要係去年秋季之『市藏』所致蓋彼時神經過敏之商人買進甚多致生產者無法應付需要而須限定其銷售額、此外、今夏氣候之不佳亦足以減低其需要也、

德國人造絲主要製造者柏樂公司因是日已將其寒甚堡新設之人造絲製造廠停止開工、將來展望除非消費增加將更減低生產也、

人造絲貿易之不利差額則由一年前之一一、一五〇、〇〇〇公斤減至八、二五〇、〇〇〇公斤(出口人造絲每公斤平均價則有纖落)

惟一般預料因由國外購進棉毛之困難日增、人造絲之國內消場將有增廣也、

圖們站貨運 輸入品增加

【圖們十四日電】十月間圖們站之運貨、於羅津開港前、期待有相當之活況、在收穫節季、以稀有之暖氣、約遲一個月、因此京圖圖佳兩路均無有輸出中繼、反斯利用北鮮三港之價値漸高、其輸入中繼、激增由生產地向需要地之直送數量、現下日本海北鮮三港、一步踏入活躍時代、十月內圖們站發到貨物量如左、

(單位噸)

		上年同月
△發送關係		
京圖線	八〇八	二、九五四
圖佳線	二、五一〇	一〇、八七七
北鮮線	一、〇八一	一、五四一
△到着關係		
京圖線	六、五七七	一〇、〇〇一
圖佳線	一、八三六	三、二四六
北鮮線	二、四三五	六、五八四
△中繼關係		
京圖線輸出	一七、〇〇〇	九、六七二
圖佳線輸出	二、八六九	
京圖線輸入		七七四
圖佳線輸入	五、七七九	六、九
京圖線發入圖佳線	七、三二四	二、一九
圖佳線發入京圖線	五、四六六	九、二九八
	一、七〇	七

郵政儲金額數 十月底百六十三萬七千圓 較去年增十一萬七千

我國郵政儲金、因一般國民之儲金思想普及、有漸見增加之傾向、十月三十一日成績、爲儲戶四〇、三七七人、金額一六三七、九〇六元五四錢、比上月人增加一、二五七人、金額增加三一九、一三八元之大見激增、此分國幣金票兩種、國幣側比上月儲戶減少二十三戶、金額增加一二七、七七五元總計一、三五八、九〇二元五角五分、

金票儲金、自九月十五日開始以來、因辦理局急增之結果、入該月俄然呈激增之勢增加戶數、一、一八〇戶金額一九一、三六三元八分月底儲金爲二八四、六四八元七角二分之成績、國幣金票兩儲之現在額比率、爲儲戶國幣九三%二一、金票六%八八、金額國幣八一%六二、金票一七%三八、

滿鐵留置之空車 達一千車 特產運輸仍不旺

特產市況、因運輸不調、依然纖細變態的形勢、爲輸送當局之滿鐵鐵道部、於本旬貨車運用計畫、在想定特產正式運輸之下、特產裝貨使用車、全不抑制、且留置車六百輛待機而動、以備豫料以上之急激運貨、如十月下旬之運貨不圓滑、務使不再發現、以期萬無遺漏、由腹地方面、對鐵路沿線之運送產物狀況、如照往年之慣例表示非常不規律的、因此遂定運貨貨車、時時生出過剩等之現像、因而留滯貨車、約達一千輛之模樣、以此一事、亦能察知特產物運送之遲緩狀態、又新穀運輸、缺共順調、共直接的原因、在初冬異常暖氣之時、又加降雨、陷於不能搬運、又因輪送馬車不足之事實等、對於北地群小糧棧之疲弊、及國幣價値安定、前途之疑懼等原因、故民有不願出賣之態度云、

因虫害與水災 棉花收穫 今年確實減少

【奉天電話】滿洲棉花二十年計畫、以耕種面積三十萬町步、及彈綿一億零五千斤爲目標、嗣後經過幾多難關、因大同二年度之棉產情狀甚好、加以因農民自覺之農業法多角化、更由當局之指導獎勵、遂致增加、但本年度因在播種期旱魃爲禍、及發芽後之水災、蟲害、其收穫品、大爲減少、第二回收穫豫想額、比康德元年度之實收、耕種面積減少四分五厘收穫額數、減少四分三厘、而棉質因農民之技術的進步有相當向上之模樣、故本年度耕種面積及收穫豫想額數如左、

	耕種面積	收穫豫想額
奉天省	二九、八〇町	四四、一九四、四五〇斤
錦州省	一六、九一二	一〇八、九九、三〇五
熱河省	一、四六八	二、三八七、九六一
合計	四八、二一七	六七、四〇八、七二六

蘇聯最近貿易

據蘇聯邦外國貿易人民委員部機關誌發表、蘇聯邦輸入品內容、最近如左、機械裝備品及鋼、合金類均減少、生膠皮棉花均示增加(單位百萬留、一留即國幣約三元二角)

	一九三五年上半期	一九三五年上半期
珈琲、茶、香料	三、八	三、七
生家畜	一、一	〇、五
皮革毛皮	四、五	三、八
生膠皮	七、五	五、八
棉花	九、七	三、八
羊毛	五、九	四、四
馬尼拉麻	一、一	〇、四
壓延鋼及合金	一七、八	二三、四
有色金屬	一一、〇	一一、九
機械及裝備	三五、六	二九、一

日本人造絲輸出 十月呈新紀錄

【東京十五日電】據人絹(人造絲)聯合會調查、十月內日本之人造絲輸出額、二百六十五萬四千五百斤、其價格二百四十一萬九千七百四十四元、比上月增加百三十一萬一千一百斤、即百十八萬八十七元、該新記錄在正式之輸出期、並因意阿紛爭因意大利人造絲提回、而印度方面激增需要之原因、又比上半年之數重、增加六成云

日本生絲 突然落價

【橫濱十四日電】日本生絲、自前日落價之後、及過紐約休息日、股票價低的關係、故轉人好調、共晨行市、由十圓漲價至十一圓矣、後因不能繼續購買、故後場大行跌落、長期各期、一齊打破九百圓之盤、發現大波瀾矣卯碼以八百九十七圓結上、至於各市場之軟化原因、皆爲等待秋日價貴進行購買之反動所致、恐此年末將近、過渡之出產、成爲悲觀、故或再落至八百五十圓左右亦所難免云、

蘇子行市 近日跌落

曩時蘇子之行市暴落、最近之大價二元三角五分以後漸次軟調、一元四角九分與九角、頗演大規模之落價、最近大連日本方面之買況略稍有旺盛之報、又提高二角、示有一元六角五分之價值、當激減蘇子油、需要之時、對於蘇子將來之減退需要之懸念、一般頗有濃厚化之模樣云、

滿洲鹽業會社 現仍在籌備之中 明春即開創立會

滿洲鹽業會社、久懸於鹽業國策線上、因種種事情、其難定其成否、惟前在滿洲側一致認作特殊會社而設立之故其創立基礎、俄然確實、適逢以利多里亞之食鹽不能輸入並與一般鹽者、以異常安心、而該社創立順序、擬於前後、由現地側再諮問商工省準備協會、以得其應諾而基礎工作已完、即正式創立、已有準備、創立總會、大體在明年一月下旬或二月上旬、如斯該社、由去年關東軍特務部顧問吉田大將從惠以來、亘二年間、始見眉目、但該社今後、立於國策之最前線活躍、頗堪注目云

日本佐賀造酒家 計劃在哈造酒 資本定爲廿五萬

【哈爾濱十五日電】日本佐賀縣之造酒、前年在大連開樣子市、評爲最佳、該造酒家得官廳後援、以進出哈爾濱供給北滿需要爲目標、計畫建設工場、資本廿五萬元、爲股份有限之組織、卜地哈市郊外香坊七千坪、建設大體完了、着手生產、酒名『蘭菊』『桃源』新年可以發售、本年度可出四五百石、將來準備應社會之需要、可達至年產五千石、哈地產有日本酒『永春』將來難免激烈競爭、而技術製造之向上、爲日不遠、試拭目以俟之

品質本位

老牌

花王香皂

東亞第一! 花王香皂!

具有四十八年之經驗的花王香皂、現在在東亞的各市場中、當作「最良的香皂」而舉著壓倒底的聲價。以完備之新銳機械設備爲誇耀的大工場、欲應諸盛大的需要、日夜傾倒其全能力、而收著大量生產的實績。

花王香皂的優秀的作用、特別溫和地作用於婦人及幼兒之柔肌、除去污垢並同時整飾肌膚潤滑而美麗。

天氣日逐向寒、爲保護易暴的肌膚、請使用此花王香皂!

純粹度九九・四%

東京・花王石鹼株式會社

花王洗髮粉

最優秀的洗髮粉!

黑漆般的光艷的東洋婦人之毛髮、乃世界第一之美觀。

花王洗髮粉乃根本的研究了此美麗的黑髮、然後配合以高貴的原料而製成「眞是理想底的洗髮粉」

● 洗後輕鬆而特別爽快!

花王洗髮粉因容易洗淨、並容易乾燥、所以不需多費時間、就可把毛根的污垢和底肌的污垢一齊洗淨、而使精神爽快明朗。

● 增加色艷並使毛髮嫋娜

花王洗髮粉的成分、含有効果顯著的美髮榮養劑很多。

使用花王洗髮粉不但頭髮能够清潔、並且每次洗後頭髮嫋娜而柔滑、黑漆般的色艷也隨之增加。

長髮一回一個、斷髮一回半個、用指尖搗碎、使溶於大約花碗一杯的熱水中、等到十分溶化後、再加以適當的熱水而稀薄之後使用之。

洗髮的 花王シャンプー

株式會社長瀨商會・大阪

倘若意外事情亦可打針預防

那眞好了人們只須過此針即可隨意行動不割破灼傷燙傷跌損種種危險悍乎此只可於夢中得之在吾人實際日常生活中無論如何謹愼種種傷損往往難免故家中不可不備如意膏以防意外爲遇割破灼傷燙傷跌損擦傷蟲螫或坼裂立搽此膏即能迅速止痛澈底消毒安防傳染使創口痊癒河北新屯軍德裕棧楊普蔭君來書云『鄙人試用如意膏覺其治療蚊蟲咬傷具有實功至對於刀傷其清涼滋潤消毒生肌之功亦非他藥所能及也事關公益不敢自秘爲之介紹耳』如意膏爲唯一療膚良藥統治濕疹疥癬癩痢瘡癤爛腿面疹膿疱粉刺等患各藥房均有出售或逕向上海江西路四五一號韋廉士醫生藥局購備每盒大洋一元七角六盒三元五角郵費免收

今日放映 全部有聲

滑稽明星中第一等角色勞萊哈代主演

可愛的

勞萊哈代一對怪星精心合演

滑稽宗匠笑料無窮

十一月十六 十七 十八 祗映三天

良記

韓蘭根劉繼羣的老師

義賊

票價二角

中國一般消息

何應欽氏對記者談 赤匪最近竄擾情形
陝北王以哲軍與匪有激戰
川匪東奔西竄已疲敝不堪

【南京】自川省赤匪北竄後，一般人以為朱毛彭徐諸股匪業已悉數竄入陝甘，並傳聞陝北劉匪稍形不利，王以哲軍與匪激戰數次，雙方傷亡甚衆，何師長立中及團長二人，因傷重陣亡云云，軍政部長何應欽氏，略謂朱毛彭徐諸匪自經軍在川康邊境大舉圍剿後，損失極重，共竄入陝境者為毛澤東，彭德懷，兩股主力，人約五千餘，槍約四千餘枝，已與劉子丹徐海東之一股，在吳起鎮金鼎山等處合股，其一股則在王家台以東與軍對峙中，又劉子丹徐海東之另一股，仍在甘泉附近其主力由下寺灣王家坪竄至前後桃園龍坊鎮，月前王以哲軍在甘泉附近與王軍何立中師長及該師參謀長暨團長二員均陣亡，確係事實，但匪死傷亦極重大，至於川西北方面，朱德徐向前兩股主力，刻又竄據懋功撫邊，綏靖，崇化，丹巴等地區，共一股已追至日隆關之東，一股竄犯大砲山，被某部擊潰即四竄，毛牛一股已竄路金湯，實興等處，惟匪軍東奔西竄，疲敝不堪，加以物質壯丁兩均缺乏，飢寒凍餒之餘，沿途傷病倒斃者不少，我軍正在嚴密防堵，圍剿殲滅之期，實已不遠矣

楊渠統師追剿殘匪

據豫方面消息，豫南李合股匪迭經新五師楊渠統部擊潰，狼狽不堪，匪首李合被擊斃後，殘匪經視竹店西竄入桐柏販一帶後，該處峻嶺溝深，馬匪殊難通過，經該師岳團長錢僧率白楊兩營進抵月河店，桐柏販，淮河店高莊等處包剿殘匪，又竄岳家灣在南廟南大頂山下之郭溝與匪接觸，當場擊斃匪數十名，負傷者甚夥，現殘匪百餘人經黃崗附近分兩股逃竄，一夜竟跑百五十里，其狼狽狀況，可想而知，現岳團長仍率白楊二營追蹤進剿非殲滅不止云，

津市私貨充斥

【天津】津領鄰近以灤區私貨充斥市場，影響各國商業，日前一度由商對策並向津海關建議切實取締方法現海關與北甯路方正妥籌防阻私運辦法，

南京憲兵司令部 破獲販賣軍火案
犯四名解部法辦

【南京】憲兵司令部警務處偵探隊，得眼線報告，謂下關長松樓茶社內，有販賣軍火情事，比派偵探員前往，假裝買主，詎至該館，竟回不在此處，現在水西門，該員等至水西門，又被回說在漢西門，即至漢西門，會着泗水人唐德元（年三十八歲住浦口下河西一一三號）唐德才（年四十四歲，住址同上）姬殿文（邳縣人年四十八歲住址同上，同業船工）即在茶館論價，唐說每排盒子槍彈十粒，大洋兩元，該員假意還價每排一元七角，唐說汝真買假買，該員取出鈔票百餘元，謂當然真買，汝等將貨取來，一面交款，一面交貨，唐謂茶館人多，恐有不妥，該員謂在空地無人處交貨，唐恐亦不安，即謂隨我來，即將該員二人帶至漢西門外一街一七六號內孟廣樹家（年六十，魯汜水人，業磚瓦生意）由孟在床鋪下取出盒子槍彈六百粒，該員即假意取款為名，取出手槍對彼等說，不准動，當即出外鳴警到來，協同將孟等四人，一併帶往鳳凰街分所即電報司令部頃刻間到憲兵多名將彼等綁起，解部法辦，

史宏烈部擒獲匪要

【福州】柘洋英寶坑赤匪，經新編第十師進剿，匪正在開會，「當場獲偽文化委員會秘書長謝珂十，偽糧食委員葉步曾，偽交通委，員楊阿水及匪徒二名，省府特電史宏烈傳令嘉獎」

福建省徵爆竹稅 滬市商會反對
請財部明令制止

【上海】市商會電財政部文云，本月五日，接湖南瀏陽縣爆業同業公會函稱，竊爆竹為瀏陽大宗出產，原料取諸農村，製造純係手工，往時銷場暢旺計全縣老稚婦孺殘廢貧苦諸民衣食於斯者，約六十萬人，嗣以共匪猖亂，爆業一落千丈，年來時局稍平同業商人方從事極力提倡恢復舊規，藉以救濟失業工農詎本月十日，突接福建同業來電、及閱福建民報載福建省政府會議，決定增設迷信特捐，列如爆竹一項，擬定稅率百分之三十，伏讀之餘，懍然危懼，查爆竹絕非迷信物品，早經漢口前爆業公會呈准國民政府前衛生部化驗定為衛生品，有案可稽，蓋此項物品，不僅供冠婚喪祭之需要，尤可以摒除烟瘴，使人神智清明，誠大有益於人類之健康，謂為迷信物品則大謬不然，此應請取銷特捐者一也，爆竹一宗多由閩浙出口傾銷於泰西各國及南洋羣島孟買秘魯等處，以內地之土產，吸外洋之金融，國計民生，兩有裨益，且對外經濟祇有輸入而無輸出，實與先總理之民生主義及政府之旨相符，今反加捐壓抑未免矛盾，此應請求撤銷者二也，民國十八年湖北省政府誤認爆竹為消耗品因有增加硝磺稅率之議，當經本會籲請撤銷，奉財政部批示，飭准予咨達湖北省政府，飭令硝磺總局，立即撤銷在卷，具見政府維護生產之至意，在政府既不許加硝稅於前，又何忍抽特捐於後，此應請求取銷者三也，瀏陽浩劫之餘，閭閻蕭條，多數貧苦農工商人，端賴此項出產以謀生活，今果抽收特捐，勢必抬高爆竹價格，高則洋商裹足不前，而由閩浙出口之洋之爆竹銷路，必至根本絕望，當此列強經濟角逐之時，反將歷年暢銷對外濟底有輸入而無輸出之國擧貨，一旦而摧殘斷絕之直接果害吾瀏數十萬貧苦人民之生計，間接違背政府提倡生產之要旨為害之烈非殊淺鮮此應請求撤銷特捐者四也，本會瞻念前途不寒而慄爰代表數十萬貧民請求，所有爆竹非迷信物品不能加捐各緣由理合備文籲懇貴會俯賜察核，務懇一致主張呼籲，以維弱小，工商等語到會，查爆竹為民間每逢喜慶及令節時燃放點綴之用，並非以祈神求佑為目的，是以國外各處，亦有行銷，閩省以入迷信品目之內，未免強為比附，況此項手工產品，關係該縣全邑數十萬人生計，從扶植民生免致失業起見，亦應予以維護從前爆竹特種印花稅，議而未辦，即其明證，國家惠民之政，行於中央，尤宜普及於各省，庶幾政策一貫，不同虛設，所有閩省爆竹迷信特捐，根據上述理由，擬請鈞部令行該省，迅予停征，實為公便，上海市商會叩、

社會瑣聞一束

韓人遭人槍殺

【上海】法捕房突接報告謂辣斐德路錢家塘廣福街二十七號內，忽有一乘坐脚踏車之男子衝入灶披間內，不問情由，砰砰開槍，將一朝鮮籍人擊斃，當經捕房派大批中西探員馳往，將該號二房東朝鮮人李徽（年二十七歲）帶入捕房訊問，一面報告日領事館派員察勘，茲查得被殺者係名李泰西，年三十二歲新近來滬，與李徽相交甚得故寄寓其家，時方一月，至該號房居，本為裁縫店，旋頂與李徽，月租二十五元，李泰西有無職業，及其被槍殺之原因，現法捕房正在嚴密偵查中，尚無眉目，李屍旋舁送至台拉斯脫路小病房靜待日領館派員察視云，

律師帮辦失蹤

法租界捕房有一中年婦人前往報告稱姓彭氏，住敏體尼蔭路殺牛公司對面同康里五十七號，夫名王雲九，年四十四歲，浙江台州人，在公共租界貴州路一百二十號彭學海律師事務所為幫辦，雲九已公畢返家，忽有男子三人闖至，一穿長袍，二穿西服，操杭州口音，邀雲九出外談話，雲九不虞其詐，隨之而行，詎意從此即一去不返，至今音信杳然，曾係被綁請為查緝，以冀早日破案等語，捕頭據報，立即派探前往其家查勘一過，見該屋並非一家所住，王之臥室係在客堂內，陳設簡陋，似無被綁資格，或另有其他隱情，現正在竭力偵查中云，

工頭控追欠款

招商局楊家渡棧長金澤如，住法租界拉都路二五七弄五號，方於本年九月二十七日被局方免職，詎最近突被住居八仙橋之蘭坊六號之皖省涇縣人王鈞堂（四十七歲）具狀一特院民庭，控其不理欠款，據稱原告向在招商局楊家渡棧充當扛力部工頭，曾納保證金三千元，及各項墊款計一萬三千九百九十一元內除被告應得之墊金外，尚欠七千二百九十七元零，自被告遭局方免職，屢向索取無着，故請追償及着令被告負當年五厘之遲延利息云，法院據狀，特由涂身潔推事開庭審訊，被告由律師代到庭上訊詰原告一過，諭改期再訊，

白利南路破賭

曹家渡公安分局偵緝隊長莊德修副隊長辛競聲領班劉少卿偵緝員葉濟良李功讓張佐先，巡查至周家橋白利南路一五五弄二號門牌，內有大賭窟一所，各賭徒正在聚賭之際，被各偵緝員將前後門把守，即到周家橋分駐所調到長警多名入室拘捕，當場拿獲大批賭徒，計有抽頭漁利之程振邦，及賭犯蔡壽山張成花，煦永也，周少文，孫全大，劉菊朋，周大祥，胡克云，文玉坤，楊俊章，李秀春，孟慶豐，王振山，孫官民，王寶坤，趙張氏，袁茂元，劉德山，李金松，王波云，高小恩，蔡德勝，孫雙喜，孫左恩，高阿擧，周景顏等二十七名口，連同賭具方寶一只以及銀洋銅元等，一併帶局訊核云，

竊賊登屋被捕

本地人姚采萍，住法租界環龍路八十八弄志豐里六號，其子書敏在法大馬路大豐洋行任職，昨晚七時許書敏公畢返家，甫入門，仰首見樓上燈光暗淡，似非電炬大爲驚疑，即狂呼捉賊，家眷雖多係婦女咸聞聲驚集，該竊賊知己憤事，急奔登洒越牆而至七號，再由七號而八號，最後至九號時，該竊賊方躍伏牆邊探首窺視，不料其時適有法捕房第六百二十六號巡捕經過該處，因聞姚家捉賊之聲，遂拔出手槍，仰首巡視，陡見九號牆上露出一頭，即向之開放一響，該竊賊不及避讓，正被擊中左目，致受重傷，立足不住，失足跌下，震傷腦部，當場身死，事後由事主報告捕房，派探前往調查一過，並將尸體舁入同仁輔元堂候驗

中年搭客投海

甯紹商輪局之新甯紹輪，自甯波開駛來滬，當晚八時許船經吳淞口外之七里峙洋面乘客輪四櫃格絨舖上一中年搭客，突自輪面縮身躍入海中自殺，事後經茶房在其舖上檢獲夾長袍一件呢帽一頂並無遺書，聞其人操江北口音，自稱姓張云，

新浦積極防水
新開河工程全部告竣
龍尾河續漲八寸鹽河落一尺
灌雲鹽河水位亦降落六七寸

【東海訊】新浦鐵路南，周圍數十里盡成澤國，水勢仍漲不已，由東橋外新龍鎮鐵路橋下，經新（浦）大（浦）汽車路直向東北奔流，平地悉遭漫沒，水低處二尺有餘，深處已達四五尺，該處鎮長深恐狂瀾進街，特糾合百餘人將汽車路挖開數處，並在路下挖一小溝，將引水入薔薇河折傾海中，水頭已探過第八工場之舊址東北部，新浦至大浦交通完全斷絕，來往行人多走鐵道，或乘舟，鐵路附近村莊居民房屋進水頗多，倒塌尤甚，二十九日龍尾河水量續漲八寸許，前鹽河則漸落數尺，新開河工已完全告竣，

救濟總會 撥款救急

本省水災救濟總會頃復縣黨部電云，巧代電悉東海災情慘重，業經本會撥發振款三千元，派由該縣分會作臨時救急之用，特復，江蘇省水災救濟總會主席余井塘，又灌雲前為保護該邑東壁壘鹽區起見，會于六里河，中墩河，白蜆河各築巨大堤壩，以禦水浸，現兩淮鹽運使署，以黃水汜濫未已勢非設法宣洩不可，日前飭令板浦等兩場，秋鹽停掃，拆除以上各大壩，並鞏固鹽場圍堤云，

私運食糧 扣充賑災

縣府前奉專署令云，查近日黃水汜濫，災區日漸擴大，關於糧食之販運，市價之平衡，殊為重要，若有奸商操縱或運輸出口，或抬價居奇，於民食前途，影響至巨，合函令仰該縣長調查糧食之儲存，嚴禁奸商之操縱，與各該商會隨時協議，以維民食，而靖地方，仍將辦理情形具報云云，縣府遵經布告週知，并轉令公安第一分局會同商會嚴行禁止，及設縣抑平市價，又准東海縣黨部函同前情，經轉令商會併辦理，現縣府將公安局案，會辦理調查存儲糧粟制止圖積出口，及設法抑平市價各情形，詳細呈報專署，茲奉專署指令云，呈悉，在此項禁令未解除前，倘查有私運糧食出口情事，應一律扣充賑災之用，仰即轉飭遵照，并布告週知為要云云，

灌雲鹽河 水位已落

【灌雲通訊】縣府連日會同淮北建設會辦理防水事宜不遺餘力前晚風雨交加，善後河，五官河兩堤，各被水溜沖破一段，附近地主，情願讓水浸入莊田，並直向南洋奔放入海，因此鹽河水位驟落六七寸不等，本縣此後又多一洩水入海之路誠水災聲中好消息也，縣長許協揆氏，日前因公晉省，業已返縣，聽取各處水訊後即親赴鹽河各堤視察水勢，並對防水出力之閭科長等慰勉有加，又本邑各界聞許氏回縣，人心異常安定云，

廣東商界組索債團
向中央索歷屆公債
召集代表定期北上

【廣東訊】廣東全省商會聯合會此次會同廣州市商會，汕頭市商會，廣州銀業公會等團體，會組商界請願團赴京向中央請求償還歷屆有獎公債，自定期本月十二日在省出發後，連日籌備一切進行極爲忙碌，刻下各項手續大致就緒，省商聯會現經通知上述各商會，派定請願代表準于十一日先行到省齊集，以便依期北上外，並分函各縣市商會，請各會派代表二人以上，同於十一日到省，會同上述四商團代表，同時出發請願，茲將

省商聯會函

探誌如下逕啓者，敝會爲派員赴中央請願索還爲一二三次有獎公債一案，召集廣州市商會，汕頭市商會，廣州銀業公會開第二次籌備會議，議決要案如下，一，廣東省商聯會廣州市商會汕頭市商會廣州市銀業公會，聯赴中央請願定何日出發請公決案，議決定期十一月十二日出發，十一日先行到省齊集，即通告各會知照，二，本團名稱請公決案，議決，定名爲廣東商界赴京請願團，三，請願團組織規則，應如何規定，請公決案，議決，照原擬修正通過，等議紀錄在案，除分函通告外，相應錄案並附修正組織規則，及第一次籌備會議決案紀錄各一份，函達查照，希派代表二人以上于十一月十一日到省齊集出發請願爲荷此致台祺，廣東全省商會聯合會執行委員會啓，

建築錢江大橋
橋墩工程採用氣壓沉箱法（上）

【杭州訊】杭州的錢塘江大橋，自去歲歲尾興工以來，幾乎成了人們街談巷議的資料，當然這一方面是由於該橋地位的重要，另一方面卻是由於工程的浩大和艱難，年來進展情形如何，人們是都似乎頗感興趣的，錢塘江底，年前曾於每一橋墩處做過一個鑽洞，發現淤泥細沙甚厚，石層，斜，自北而南，有低達吳淞零點下一百五六十呎者，最高處也在五十呎左右，所以正橋橋墩的設計，極饒趣味，在北岸附近，石層較高，橋墩自可掘坍於石層上，十五座橋墩的建北六座就是這樣設計的，南岸石層低下，那九座要是同樣建築的話則非徒工作困難，費作也太不經濟了，於是設計略變，將來僅使橋墩深入江底沖刷線下十餘呎，而承之以九十呎到一百呎的木樁，這些木樁的抵石層，自然也就沒有沉腳的危險了，不過這十五座橋墩，卻服一種共同的大工作那就是現正工作中的氣壓沉箱

可以　在橋墩處　起建圍堰，採用普通開掘，就地澆築的方法，即使石層較低的話，如果流沙甚少，我們還可以澆堰內在圍築開口沉箱，隨挖隨沉，可是錢塘江底泥沙既厚，流沙又多，普通開掘則泥水上滲，旋工上是極其危險的，所以該橋橋墩的底腳，都採用氣壓沉箱法，頗像一隻沒有蓋的大衣箱，把牠反轉來蓋在江底上承橋圓墩柱，下底石層或樁頂，長五十八呎，寬三十七呎，高二十呎，全部用鐵筋混凝土築成，箱裏留有高約七呎的空隙，箱頂備有進出的窟窿，施工的時候，就是說沉箱在準確的墩處，掘土下沉時，箱裏日夜不息地打進適當高度的氣壓，一方面阻止泥水的滲入，一方面又可以避免沉箱的猛突下陷，工人們就在這樣的氣壓裏掘土取出，掘到相當的深度時，把氣壓逐漸降低一次，沉箱也就因自身重量逐漸下沉一次，這樣循環進行，一直到石層樁頂為止，但在掘土下沉的期間隨時要澆築箱上墩柱，使之高出水面，因為箱柱的空心，連接箱頂的窟窿，就是進出沉箱和施用氣壓的控道至於氣壓的高度，則視沉箱下沉的深度而異，要能抵制箱外的水力，自然是越深越高，

靠岸橋衣，因為河底較高，水深不到二十呎，沉箱是就地澆築的，先用鋼板樁築成了圓圍堰一圈，繼對堰內之水抽乾，稍去浮土，夯實之後，即起建沉箱，沉箱之上澆築墩柱，墩柱的空心裏裝着鐵氣管，下連箱頂的窟窿，上接變氣櫃，人們由此進出，氣壓和掘取的泥沙也由此進出，墩柱加高，柱裏的鐵管也可以接長，變氣櫃隨着裝高，沉箱下沉的工作在兩個月前已經開始進行，

廣東本年度預算審查
不敷八百八十餘萬元
行政費八折支付仍感不足
財政當局將設法另行籌劃

【廣東】西南執行部，西南政務會，一集團總部，省市政府，省市黨部，及所屬各機關團體學校等，在中山紀念堂，聯合舉行總理紀念週，到者林翼中，區芳浦，黃麟書，劉紀文，陳耀垣，彭卓任，陸匡文，陸幼剛，周棠，黃玉明，霍廣河，各機關團體工作人員等千餘人，主席劉紀文，領導行禮如儀，隨由李委員祿超，報告審查本省廿四年度預算經過，茲將原文錄下，

各位同志，今天紀念週，兄弟奉派出席報告，現將審查本省廿四年度預算之經過，向各位作一個簡單之報告，人民對於政府如何收入，如何用錢，是應該注意的，換言之，就是對於政府的預算應該注意，但預算要細說起來，非費幾個鐘頭不可，且其中都是數目字，聽來毫無興趣，是以兄弟現在祇將審查此預算之經過說說，本省廿四年度預算歲入不過五千二百六十萬餘元，而歲出約需六千零三十萬元，另增撥國庫之款百餘萬元，比較

入不敷出

八百八十餘萬元，經審查預算委員會根據省府發下(一)行政費不增加(二)事業費非萬不得已不得擴大(三)不需要者應裁撤或歸併(四)收支適合四項原則，開會七次審查後，復經省府審定，除不得不十足支付者三千五百餘萬之外，其餘行政費等二千餘萬，俱照八折支付，以十足與八折合計，仍須支出五千六百餘萬元，其餘仍不敷三百餘萬經省府呈請西南政務委員會核准，國庫方面，除軍費外各機關經費，統照八折支付可再減支二百餘萬，但仍需不敷百餘萬元，財政當局，不得不另行設法籌劃，但現時的政府　係國民的政府，財政一定要公開的，如有支銷浮濫　或用途不正，支配不均的地方，人民都可以過問政府算賬的，如有不敷支應的時候，亦應向人民方面設法，請其努力負擔，可惜在不景氣當中，正所謂

百姓不足 君孰與足

籌劃真是不容易的事，惟是我廣東人民的擔負不可謂不重，試將別省比較一下，就以山東一省而論，山東土地面積五十四萬方里，山東人口二千八百六十餘萬人，廣東人口三千二百四十萬人，比較起來，土地人口都是廣東多過山東，但山東每年歲入二千三百六十萬餘元，每年歲出亦是二千三百六十四萬餘元，收及可算適合，廣東每年歲入有五千二百六十餘萬元，而支出多至六千一百餘萬元，不敷數百萬元以人口之數計，共担負，廣東每年每人要担負一元六毫有奇，山東每年每人不過負担八毫零廣東，

人民負担 重于山東

一倍，但有些奇怪，山東的田賦，計二十三年歲入預算田賦收入一千五百餘萬，佔全年歲入經常額百分之六十四強，而廣東土地面積大于山東，計二十三年田賦歲入預算經臨總計，不過毫銀五百八十餘萬元，二十四年預算經臨總計，亦不過六百餘萬元　現在改徵地稅，料度預算總可增加，又山東的營業稅，二十三年度預算三百三十萬元強，廣東不過一百八十九萬餘，而二四年度收入，預算只有一百五十四萬元，有減無增，雖係商業凋敝所致，但以田稅及營業稅計之，則我省農商之負担，並不算重，不過其他雜項捐稅，或者比他省繁重而已，

滬閘北中興路
盜匪拒捕擊斃警士（下）

無如時在黑夜，該處又皆荒地，致被免脫，迨中興路派出所巡官謝中一聞得鎗聲，率領大隊警士趕至，匪已不知去向，遂一面搖電話至救火會，派救護車到來，而唐

早已氣絕

並一面報告新聞分局廖分局長立飭偵緝分隊偵夜正班長劉長佩率領偵緝員朱金榮馘葛前往出事地點，檢獲匣子炮彈壳二粒，係在荒地上拾得　又事主家匪徒遺落銅盆帽兩頂，手電筒二個，被　獲帶案，該分所於昨日上午着金二圖地保王少廷，投上海地方法院報驗，下午三時許派檢察官蕭普濂帶同書記官張國維蒞驗得死者唐尚錦　委屍生前槍傷致死，槍子尚留胸骨中，並未穿出，屍體交該警所

設法收殮

候緝兇究辦，並悉死者現年三十三歲安徽蕪湖人，服務有年，平日服務勇敢，家有妻女各一，妻唐氏，年二十四歲，嘉定人，女年僅十四，係前妻所生，此事發生後，當地各商店等以該警為公捐軀，咋討論結果，除請新聞分局設法從優撫恤死者家族外，伊等亦將貼給治喪費云，

東海突起大風 新浦各河驟漲
氣候酷寒幾如嚴冬

【東海訊】前日忽告陰霾四佈繼以小雨，歷時二一分鐘，乃氣候特變，酷寒幾如嚴冬雖棉衣亦不加暖，接之大風突起，飛沙走石，灰塵蔽天交通斷絕，長途電話，因之停頓，不克通話，至午後二時許，氣候尤為寒冷，室內溫度華氏僅四十八度左右，本邑新浦各河近日水勢均告陸續跌落，詎因颶風吹激，鹽河，龍尾河，薔薇河，臨洪河等，則均驟漲至五寸至八寸不等，所幸各河堤防守極嚴，未遭危險，惟低矮房屋，被風吹倒者甚多，據大伊山七時四十分電話，該處河內李小興餅船，被風吹翻幸旋即泊岸，人貨均無損失僅略遭水濕，但風勢入夜十時許始息，

戴院長捐米 賑濟南京難民

【南京】童子軍總會副會長戴傳賢，鑒於京市難民雲集，除督促全市童軍實行勸募賑濟外，並捐食米三百九十擔印製票米七千八百張，每張計可領米五升，指定賑濟一般老弱難民，及幼小無有依恃者，已由考試院秘書長許崇灝，通知軍總會領取發放該會得訊，已與市府社會局礎商發放辦法，由社會局開明難民名冊，一俟辦法確定後，即將開始發散云，會同市府對收容難民乞丐，會同警察廳實施辦理　已收容在笆斗山者，達數百人，又舉行第三次之捜捕，將流浪市上之乞丐難民，悉數送至大夫第舊殘老所臨時收容，俟笆斗山新建房屋完工，即按照所定計劃，從事養教，首都各界救濟水災募捐委員會，前為救濟水區災民，除行賑災游藝會外，曾分請各關機暨童子軍整理委員會募捐寒衣，當經各機關捐送衣物甚多，而市童軍募捐所得十萬餘萬件，刻送往賑務會分發，頃該會第二批後收到首都新生活運動促進會，憲兵司令部，考試院，各區黨部，遂到寒衣大批，復經分別整理打捆竣事，擬於日內運送賑務會請求分發，其總數如下，油布一捆，共十二件，棉衣四十七捆，共一九〇〇件，單衣十七捆，共三四〇〇件，夾衣二十五捆，共二五〇〇件，棉被二捆，共二十八件，帽子一捆，共三十件，鞋子一捆，共一百件，合計九捆，七千九百七十件，

牙痛和頭痛・神經痛

因藥效而暢銷之

回効散

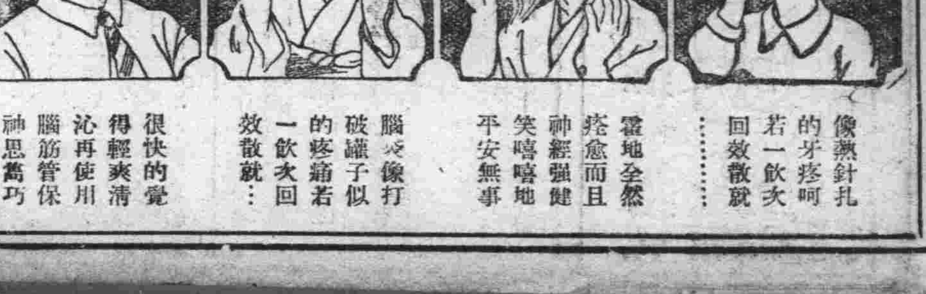

牙疼頭痛奏效迅速頗馳盛名之回効散，即神經痛患者服之，亦奏卓效，遐來各地藥房，暢銷異常，

理論不如證據患者請速一度試服本藥

定價 二角 三角 五角 一圓 二圓 五圓

本舖 東京 大阪 合資會社 森田製藥所 振替東京八九四八番

全國藥房皆有代售

蘇州的下層職業婦女 出賣青春最慘

人民迷信神權女巫生意極佳

【南京通訊】蘇州下層婦女的職業，大略有如下數種，她們大部份無疑地是受不了經濟的壓迫，纔不得不入現社會出勞力或青春，其中當然是賣青春的最不堪過問，在她們的觀念裏，定認爲人間就是地獄呵！

賣花阿姐

做這種職業的婦女大半是年輕，她們都穿得很漂亮，手裏提了一籃芬香美麗的花朵用着清脆悅耳的鶯音叫着，『阿要賣支花，白蘭花』你瞧這種情景够多麼使人迷醉，她們都有老主顧，天天按時送花去，而且老主顧們價錢總比別人出得高些，要是單靠臨時的主顧，她們所得的利益就有限了，

賣魚娘娘

這些成年的婦女『早挑着』一付魚蝦的擔子去提菜市了，她們跑路眞快，和男子沒有什麼差別，而且一付擔子挑來也輕鬆非常，她們做買賣的手段和本領並不惡於男子同時，她們還有一種捏蝦肉的好手法，比如你買了她一塊錢蝦，她就有代你捏蝦肉的義務了，她捏得眞快，一大籃蝦，一刹眼就可以捏完我常常很奇怪，問她們這種本領是那兒學來的，她們回答說『不用說，吃了這項飯自會的』說得眞對，

還說許多討死人歡喜的話，我想，這大概是可以減少她恐懼的心理，她還能替喪事人家哭死人，我們蘇州風俗有人來吊孝，行禮的時候，幕帳內一定要有哭聲，否則吊孝的人認爲不吉利，要不高興的，要是死人沒有人哭的時候，可以雇用喜客人來哭，外面鑼鼓聲一響，她在幕帳內哀哀的哭起來了，嘴裏也有話說，而且聲音好不悲慘，決不能使人相信她是假哭，雖然她沒有一點眼淚這也不能不使人佩服的，據我認識的一個喜客人告訴我她們這種職業是傳代的，普通是婆婆傳給媳婦，很少傳給女兒，因爲女兒到後來終是別人家的人，並且她們職業的界限分得很嚴，比如王宅，

喜客人

這種職業不知別地有沒有，但在蘇州是很多的，喜客人的職使眞多，我可以大略提一提，比如有人嫁女兒討媳婦，在舊式婚姻下，新娘和新郎都是啞子，於是乾坤兩家需要雇用喜客人，在許多禮節上去代替新郎新娘說話並且還要替新郎新娘上鞋，看房等等事情，她們最拿手的好戲是一只嘴，那只嘴的會說，眞令人驚奇，一句平常話，在她們嘴裏可以說好說壞，別人做喜事，她就滿口好話，說得又快又熟，似乎天生有那種說好話的本領遇到做喪事，她們也有份，她們能替死人梳頭，一邊梳頭，一邊雇用張客人去做過事情，那以後有婚喪喜事時非一直用她不可，用別人，別人也不來，她們裏面的消息很靈通，知道張客人在王宅走動了，李客人決不願再去搶她的生意，她們的門戶眞嚴，而且，即使張客人老了，做不動了，別人也不去接着做，她就把所有來往的人家讓給她媳婦，這樣世世相傳，很少有半途而廢的，她們這種人還可以做媒婆，她們走的門戶的，這邊說說話，那邊說說話，竟有許多婚姻給她們湊合起來了，讀者也許要奇怪，不信這種事實，其實這是很可能的，因爲一般守舊的家庭，婚姻是絕對憑父母之命，媒妁之言的，有時自己在親戚朋友之中物識不到相當的人，那祇好靠外來的人，而喜客人就抓住這種機會，大施用其口才，所以這種婚姻成功起來倒反很容易，

女巫

在蘇州，一般家庭婦女都是迷信神鬼的，所以女巫爲需要而存在了，女巫最大的用處是替人看病，雖然她毫無醫學常識，但是別人重視她遠於重視醫生，一個人生了病，可以不請醫生，但女巫不能不請，因爲生病一定是鬼祟作怪，沒有鬼是絕對不生病的，於是，把女巫請來了，眞奇怪，她總說病人床裏面有鬼，她看得見鬼，她就喚神呼鬼，大施神通，和鬼直接談判起來了，這一幕活劇眞有趣，叫人看了啼笑皆非，此種活劇，蘇州人名之曰『看香頭』因爲鬼會站在香頭上的她和鬼談判的結果總是鬼要多少紙錠，多少經又要討宗飯吃，病家要是都答應了，那女巫就算大功告成，她這一次胡纏，代價並不一定，遇到公館人家，大宅子，她總要盡量的敲一筆竹槓，碰到平常人家，一兩塊錢就够了，聽說生意好的女巫，一個月竟可以有一二百元收入，聽了眞嚇人，這也許是這種職業不會消滅的原因之一了，而且，這些女巫都是菩薩的女兒，她們要過寄給菩薩，才能做這種職業，不然，據說菩薩動了怒要拿她捉去見閻王的，

出賣青春的人

此外，我還要說起一種女子她們是很可憐的，假使說她們有職業，那她們的職業祇是以『青春』做買賣而已她們拿青春去換麵包，一旦青春過了，她們祇有一條路可走墮入娼門，而且祇配做娼門裏三四等的貨色了，她們的職業倒底是什麼呢，就是她們專門去做人家的姨太太祇要有人在找姨太太了，她們就被一個人帶着去讓那些要娶姨太太的人看，挑選，要是別人看中，她們可以不問對方的家世，年歲，祇要他那兒衣食無憂，她們總是答應做他的姨太太，于是，由娶的人付出若干身價費，把她看中的人買了來，那個女人就永遠的和家族脫離關係斷絕往來，終生過着那被一般人所瞧不起的妾的生活了可是，對於這些女人說來，她們能做姨太太還自認爲幸福，這個姨太太的地位她們是唯恐求之不得，因爲事實上她們要是沒有青春的美，青春的引誘力，誰會看中她們她們不被看中，她們的生活就不得解決，而且，每被看一次，她們也得不到什麼代價，看的人祇要付數角，或甚至一二角的車費給她，就算完了，這許多女人，在初並不出賣肉體，因爲她們的『處女』也可以幫她們多撈一筆錢，可是，等到她們寶貴的青春過了，她們還沒有主顧時，她們就不顧一切，去賣淫了，這也可說是環境壓迫她作的，

長沙市 小偷組織化

數十幼童橫行街市

【長沙特訊】本市市面，遊民旣多，穿窘綏賊，因之不少公安局門首，縣有若輩大批玉照，以促行人之注意，然大多數都爲成年人，爲飢寒所迫，或自甘墮落，有以致此，從無聞有十二三歲乃至八九歲孩童之小偷組織，詭詐如大賊者，詎最近數月以來，本市常發生種種奇離竊案，偵緝類皆棘手，嗣經治安當局之調查，乃知多係一般小扒手所爲，此輩頑童，有由外縣逃來者，有原住本城者，約共有三十人之譜，年齡輕者，不過八九歲，大者在十二三歲之間，類皆家計貧困或無家可歸之流浪兒童，每至午夜，或臥于各街之舖櫃簷前，或棲身於河下甕物，其餘時間，則三五成群，徜徉街市，以扒竊爲事，其集合地點，多在義碼頭一帶，聚餐亦有一定地址，並推技術較高者爲首領，負指揮之責，儼然一種小小組織，論其技術，則大多靈敏，或扒竊口袋，或隔窗勾取，或撞空乘虛，或在街市竊取肩挑車載之貨物，無挖孔鑿壁之勞，而有麥克麥克之樂，且利用其身才細小，人叢中不易發覺，又不甚爲人注意，橫行無忌，如同大賊，本市公安局自探得其蹤跡後，前曾拿獲多次，略予懲戒，迨經開釋，又依然過其扒竊生涯，無法使其改行，日昨該局爲根本消滅此一班小醜計特動員警目，分途踩緝，共捕獲小竊賊林保生，及驅逐不出之小扒杜紫雲等十六名到案，逐一詳訊，均供認前情不諱，除嚴懲外聞擬將其送往各貧民廠收容，以遏亂源云，

應時上市的 火鍋與砂鍋

附帶談談『砂鍋居』（下）

而未加任何佐料的意思，還家舖子，本來字號是『和順居』地址在缸瓦市後來因爲他專用『砂鍋』煮肉，煮肉特別好吃，於是人們便直接呼他爲『砂鍋居』前來他自己也就以『砂鍋』二字來標榜，直接以『砂鍋居』三字，寫在墻壁上頭，這一家砂鍋居，資格很老了，雖比不上明嘉靖年間開的『鶴年堂』藥店，和明末開張的『花漢冲』香店，然而究竟也有相當時代的歷史了，這家舖子，有兩個特別的地方，第一是只賣白肉以及其他小菜不賣其他食品第二是上午營業，下午休息有此二點大約也就是其不能引人注意的地方然而，在清朝末葉，聽說他的營業異常興隆，而且光顧他的都是一時的公卿大夫呢！據老年人談講，砂鍋居的『白肉』之所以佳，一方面由於用『砂鍋』煮肉，一方面還是由於煮肉的時節，用柴火，每多少肉應當放多少水，在他們已竟有了相當的經驗，其長處是在肉熟了，湯也熟了，能把肉中的精華，不致流入湯中而仍還於肉，是其所以佳者之一因，這種說法，未知是否？又聽老人談及，從前砂鍋居多半應酬一般公卿大夫

遠得很！

芝加哥 睡美人

一睡三年半

美國芝加哥有一個少女，名曼菊兒，處在夢世界中已三年有半，所以有『睡美人』之稱，她長年昏昏迷迷地睡着，現在仍爲科學上的一個疑團，受她慈母的殊殆看護她從一九三二年染了睡病，竭力奮鬪，近來才復一部分知覺，但是她意念的活動，仍然極微，據她母親說女兒的双目，現在已能睜着大半日，已能伸手指，回答關於數目的問話不過這病無藥醫治，所以何日能完全復原，還沒有把握但是這慈母並不放棄她的希望，她對新聞訪員說道『我女兒的病已好得多了，她現在有慢慢的進步她的身子已不像從前那麼重她似乎已能聽聲音，味道，並且能感覺痛苦了』

按女士得病的那年，爲二十六歲，今年已二十九歲了她於一九三二年一月十九日在火車上躺着的時候開始感冒，但直到二月中旬，才入於完全沉睡的狀態，據生物學家診斷，因爲她的心力頗然還能控制，所以她的經神系並未大損，這位母親耐心等待，日日在盼望之中，每天把夢世界的變態，記在一本小簿子中，以便將來和她美貌的女兒對閱，她希望並且相信終有一日，可把這小簿子授給脫離睡魔羈禁而醒敏如常的愛女，

黑猫花蛇惡鬥

蛇尾纏腰猫聲悲慘 齒噬蛇頸血花四濺

【廣州訊】本市大東門東較場外之撒圾箱側，突發現一半黑半黃長約三尺餘之金睛大毒蛇，與一黑毛碩貓互相噬鬥，爪來嚙去，往來翻騰，當時途人圍觀如堵，莫不稱奇道異，移時該黑猫忽被蛇尾緊繞腰部數圍，遂當場身受重傷，啼聲極慘，然幸該貓猶能極力掙扎，故終得反身力噬蛇之頭頸，登時血花四濺，地面染赤，相鬥之烈，觀者莫不爲之膽戰目眩，歷半小時，蛇貓始均筋疲力竭，双双氣絕，一場龍虎大戰，遂宣告閉幕云，

『花燭之夜』開工大吉

王引與袁美雲宣告同居

【上海訊】粗線條導演岳楓繼『逃亡』後之新作『花燭之夜』經過數月間的鄭重籌備，已於日昨正式開始工作了，

此劇係以現代婚姻爲主題，解剖現代婚姻的美德和缺德，這中間包括了自由婚姻舊制婚姻等各方面的男女間的大大小小的問題，

劇中人的分配又甚有趣，小女伶袁美雲飾入胖關宏達的妻室，而小鳥兒周旋却又飾彼倆的女婢，這中間有着一段很奇趣的羅曼史，即是袁美雲最厭惡的是丈夫關宏達的獸頭獸腦，但是周旋却喜歡他，所以關呆子雖一方受美妻哀美雲的奚落，然而一面却受嬌婢周旋的青睞，所以他是『花燭之夜』中有幸運的一人，此外王引飾一著作家，他是不滿於其浪漫的摩登妻子（此角色尚在物色中）而終於出走，到後來由於同病相憐而和袁美雲宣告同居，所以說『花燭之夜』不但劇情富於興趣，就是劇中角色的支配也都很有興味的，

槐西襍志（一〇四）

紀曉嵐著

憂慼者得排遣其因果報應之說，亦足警戒下愚，使回心向善，於世不爲無補，故其說得行於中國——猶技技之食客也，食客不修其本技，而欲變更主人之家政，使主人退而受教，此佛者之過也各以末流而論，譬如種由，儒猶耕耘者也，佛家失其初旨，不以善惡爲罪福，而以施捨不施捨爲罪福，於是惑衆蠹財，往往而有猶侵越疆畔，攘竊禾稼者也，儒者舍其耒耜，荒其阡陌，而皇皇持梃荷戈，日尋侵越竊攘者與之格鬪，即格鬪全勝，不知已之稼穡如何也，是又非儒者之倌耶？夫佛自漢明帝後，蔓延已二千年，雖堯舜周孔復生，亦不能驅之去，儒者父子君臣，兵刑禮樂，舍之則無以治天下，雖釋迦出世，亦不能行彼法於中土本可以無爭，徒以緇徒不勝其利心，妄冀儒紬佛伸，歸佛者檀施當益富，講學者不勝其名心，著作中苟無闢佛數條，則不足見衛道之功，故兩家語錄，如水中泡影，旋生旋滅，旋滅旋生，互相詬厲而不止，然兩家相爭，千百年後，並存如故，兩家不爭千百年後，亦並存如故也，各修其本業可矣，◇

河豚惟天津至多，土人食之如園蔬，然亦恒有死者，不必家家皆善烹治也，姨丈惕園牛公言，有一人嗜河豚卒中毒死，死後，見夢於妻子曰『祀我何不以河豚耶？』此眞死而無悔也，又姚安公言，里有人，粗溫飽，後以博破家，臨歿，語其子曰『必以博具置棺中，如無鬼，與白骨同爲土耳，於事何害？如有鬼，荒榛蔓草之間非此何以消遣耶？』比大殮，僉曰『死葬之以禮，亂令不可從也』其子曰『獨不云事死如事生乎？生不能幾諫，歿乃違之乎？我不講學，諸公勿干預人家事』卒從其命，姚安公曰『非禮也然亦『孝無已』之心也，吾思夫非事遵古禮，而思親之心制淡之者也』

新墨西哥州

發現二千五百萬年前 古生物骨蓋

【巴庫列『加里佛尼亞州』電】威爾士擔任之加里佛尼亞大學古生物發掘隊，行，今夏於新墨西哥州，發掘在約二千五百萬年前之古生代，棲息於湖水及河中之水陸兩棲動物之頭蓋骨十三個，及鮫其他之爬行動物之頭蓋骨化石多數，發掘之地點，在三塔費東北方六十哩，所稱河略地阿瓜之乾河底，水陸兩棲動物之頭蓋骨最大者，長十吋，寬八吋左右，身長平均四吋餘其形樣推測似日本所產之山椒魚，又鮫魚等，頭蓋骨長一吋，寬六吋，身長亦有四吋云，而鮫之頭蓋骨，又發見顏大之鰓弓及不足四分之一吋之齒列云，

紹興酒

賢友　菊泉

正在建設王道樂土之途
上勇猛邁進之諸公請飲
此以糯米與小麥爲原料
釀成之世界的銘酒
爲日滿親善擧祝杯時及
東西洋宴席時暨漢席時
諸公爲保健康起見若飲
此酒即可變爲血與肉

滿洲造酒株式會社
本社　奉天西區南二路三七番地　電話長六一七三番
支社　撫順糧棧街一番地　電話二三八四番

田崎治久律師事務所
◉日滿民刑事訴訟、民事調停、行政事件、
◉發明、實用新案、意匠、官許商標事件、
前記一切之處理暨鑑定
陸海軍大臣指定律師
官准辯理士
律師 田崎治久
新京城內三馬路三（自來水塔傍）
日電二一四七六二番滿電三六九番

招募會員
◇本公所很熱心調査◇
一、法人及個人之營業狀態、資産、信用、品行、經歷、其他商業、人事之調査
一、關於紛擾事項之交涉，和解調停及整理債權
一、正確、迅速、介紹翻譯各國文、訴訟文
◇保護民人正當之權利◇
官准 滿洲興信公所
（住址日本總領事館西斜對過兒 新京朝日通七十一番地）
電話 三—四四六八番 三—四九六四番

眼科專門
知識醫院
▲先天瞽目
▲後天瞽目
▲用手術均能睜眼
新京大和通六六
醫學士 知識吉彥
電話三—六六四六番
診療時間　自上午八時至下午六時　星期祭日下午停診

新京三井洋行
本店 東京日本橋區本町二丁目一番地
滿洲支店 大連市山縣通一八二番地
資本金壹億圓【全部收足】

承辦品目
糧食、麵粉、大豆 及其他、豆類、大豆 餅其他、豆餅類、豆 油品、油類、石炭 用械、電氣其他 機灰、生一般、砂糖 洋袋、類報館、類 麻材、絲、紙、金類 木業、藥化學、肥料 工…品、食料品…

電話
三—二三六〇　三—三三八四　三—三三八八　三—二二九八　三—二〇一二　三—二〇六三　三—二四四四　三—二七六三　三—二四六〇　三—三五八
所長　賣買　賣買　保險　庶務　勘定　保險　滿洲　三井倉庫

日滿民刑事訴訟、顧問、鑑定
對於官廳呈請之事、商標註册呈請
律師 黑田法律事務所
日本律士 黑田實
日本橋通八十二番地（新京百貨店東）
大信洋行三層樓上（入口右側）
電話三—五四四九番

聲明作廢
前以鄙人名義領得南市場地基一段領有三十八號省照一張，嗣於今年七月間在原籍被水沖失，除向奉天商埠局請求補發新照以資證明外，無論落於何人之手，概作無效，特此聲明
宋治珊啓

御製 斑龍百補丸

主治 五勞七傷 諸虛百損

女性的呼聲（一）

國民文庫四次徵文當選　老人

早晨的太陽，滿面的微笑射在一條光平的柏油路上，清爽的微風，吹拂着路旁的樹葉，達達作響，際揚着暑期來臨了！

街旁的巷口裏，走出一個僕素的女學生，看去十七八歲的樣子，蹈着搖擺的步伍漸漸的走到馬路的近中來，『上學嗎？』街坊裏的一個姑娘，帶着羨慕的眼神問『啊！行畢式去，明天放假了！』女學生帶笑的回答，一面答一面走過去了，

街坊裡有許多個姑娘，羨慕着那女學生的幸福生活的每逢見着時，總是笑嬉着和伊說話，而且伊也是很歡喜和這些姑娘談話的，

伊是街坊後面，小巷裏住着的，家裡只有一個中年的姨母，在H公司裡，充當一個職員，用她辛苦得來的工資供伊到學校去念書，伊也知道姨母血汗換得的錢，是不容易的，所以伊很用工的讀書，加上伊的腦力是聰明敏捷的，于是在學校裏，得了優勝的成績，師長都很歡伊兔力伊，同學也很欽佩，今天是伊初中畢業的日子，伊快樂得什麼似的，尤其是伊考得了第一，更使伊樂了，所以伊今天很早的就到學校裡去了，

知道伊的人，都覺得伊是可造就的，可羨慕的，但誰知道伊靈魂的缺陷，生命史上的傷痕呢，人只知伊的學名叫白丹，誰能知道伊還有可紀念的名字，叫小蒂呢？

一個初春的傍晚，血紅的太陽懶懶的臥在山腰，帶着依依不捨的臉兒，呆視一座寂靜的村莊，將個西牛天曉得紅紫交叉，像一幅花帳般的美麗，幾隻歸鴉橫在天空穿破了殘餘的炊煙，飛過屋頂，幾株蒼老的榆樹下，露出一所半舊的茅屋，廣平的場院，鷄犬在徘徊，短短的柵欄外，還現出來發芽吐蕊的桑畦，一個農村的風景滿潛伏着夕陽的色彩，

『吱呀』一聲門響，茅屋的首頭一間屋裏，走出一個學生裝的青年來，繞過房後直走向，赴城的道上去了，茅屋的窗口處還呈出一個女子的臉來，向外張望着青年的去向，可是他走的遠了，她終於底下頭去，

『呱呱……呱！』很清楚的嬰兒叫聲，從這間茅屋裏衝出來，那個張望的女子，捧起嬰兒來，親一親孩子的臉，晶瑩的淚珠，僕簌簌的滴在嬰兒的被上，也濺在嬰兒的臉上，嬰兒受了母親淚水的濺激，把那明亮似珠的小眼晴，閃幾閃，隨後便很舒適的合上眼睛不動一動的又睡去了，那個女子把嬰兒輕輕的放下了，自己便很無聊的依着墻壁呆呆的坐着，她想靜靜的坐着，不再思想一切聽從天命吧，但是她愈想靜靜的不想什麼，她的雜思偏愈多起來，像春潮一樣的，騰湧起來，父親的面孔……逃走……念書……私生子，送進育嬰堂……一個月快滿了……又得回城，以後的生活……飄泊……萬縷思潮，將她包圍着，她想到送進育嬰堂，她的淚又像泉水似的流下，她恨着她太罪惡，嬰兒的潔白的小靈魂，跟着她一樣的飄盪，將生下半月的嬰兒，絲毫不染塵埃的生命要跟着自己這樣毫無歸宿的殘命來浮游，她踐踏了嬰兒的幸福……她恨自己，她更恨嬰兒的爸爸，她狠狠的咬着牙，已哭得幾乎昏過去了

隔了半月後的早晨裡，朗晴的天氣，清和的微風裏，楊柳都發出了油絲的小葉，隨風搖青，整個的村莊，滿點綴着春意，家家的園林裏開放着紛紅色的，銀色的，桃花李花，沉睡了一冬的蜂蝶，又來到這裏，墻裏墻外的忙碌了，小孩子們也高喊着天真的童謠，在場院裏亂蹦，宜人的春景比半月前可愛得多了，

春景雖是這般艷麗，但是那間茅屋裏的女子，卻毫不留戀的，焦急着盼着母親接她歸家，並且那將生下未滿一月的嬰兒，在那春神還未邁這村莊時，早已被人送到城裡的寄嬰堂裡去了，所以這女子盼着母親來，到城裡好看看別了幾日的小孩，在她想得焦急欲哭的時候，門『呀』的開了，進來了一個年將半百的老婦，她一看是她家裡的老媽子，她的心立刻冷了『老爺昨晚兒回來了，今天太太不得來，叫我來接小姐回去的』老婦人說『老爺生氣了嗎？……』那女子帶着探索的面孔問『不知道……』老婦人遲疑的搖着頭說『……』

她失望的走出了，這相識一月餘的村莊，當地走在遙曲的大道上時，回過頭去，望着那富有詩情畫意的村莊已是隱約的了，蒼藍色的林叢下，盈盈仄仄的看桃李的花林，幾座屋頂，眼看着步步的遠了，這時她的心一戰抖，才流下兩道熱烈依戀的淚珠來！

如駛的火車輪，飛快的把她載回，別了一個多月的都市，又坐上了馬車，穿過了喧嚷的市街，來到家的門前了，幾個老媽子，鬼鬼祟祟的迎接着她，她覺着每個人的視線，都像針般的刺着她的臉，她感到說不出的難過她的心忐忑不停，她的臉忽紅忽白，拖着遲慣的脚步，走上石階，拉開了樓門，走到樓梯的正中時，客廳裡，送出了父親嚴竈的咳嗽聲，她的眼前萬點火花飛耀後，便黑得什麼都看不見了，她昏跌在扶梯上了，

論老舍的幽默與寫實藝術（五）

小候

全書彷彿沒有多大多有趣的故事，前半部是老李從鄉下往北平接家眷，後半部是張大哥的兒子被捕可是並不顯出散漫，讀者一樣忙着要看下一段，原因是本書的中心不在故事的敘述，而在各人性格的寫照，以及遷都後北平社會情形及心理的描寫作者向來的長處是對白，在這本書裏尤顯出這個長處我只舉一個例，以見一斑，這事的發生是在老李搬進新房的第一天晚上，大家晚飯是吃完了，可是沒有茶喝，因為也沒有火，也沒有水壺他們住的是北房五間，東西屋是房東婆媳二人住，在這渴得要命急於要水的時候，有人在窗外叫了，

—『大爺，你們沒水吧？這兒一壺開水，給您』

老李當然趕緊出來拿水了可是當他還沒想到該說什麼的時候，對方又說了，

—『壺放着吧，明兒早晨再給我，還出去不出去？我可要去關街門啦，早睡慣了一黑就想躺下，明兒倒水的來叫他給你們倒一挑兒有缸啊？六個子兒一挑，零倒，包月也好，甜水』

老李趕緊回答『六個子謝謝，有缸，不出去，上門』你看，老李是真不會說話，可是對方又說了，

—『孩子們可真不淘氣，多麼乖呀！大的幾歲了？別叫他們自己出去，街上車馬是多的，汽車可霸道，撞葬哪，連我都眼暈不用說孩子們？還沒生火哪多給他們穿上點，剛入冬，天氣賊滑著呢，忽冷忽熱，多穿點保險有厚棉襖啊？有做不過來的活計拿來，我給他們做，戴上鏡子粗枝大葉的我還能縫幾針呢，反正孩子們也穿不出好來，明兒見，上芽房留點神，磚頭瓦塊的別絆倒拿個亮兒，明天見』

文藝閒談（下）

夢薇

『其實這些極少數的人，也和我們一樣生老病死，本質上毫無異狀，他們周圍那些無聲無氣與草木同朽的無數的人們，與他們離開並不很遠，我們只要再傾聽一下，我們便可以聽出那幾個極少數的人們，強而有力的聲音(文學)卻是從無數的耳語中間發出來的，因此我們可以知道他們決不是孤獨的，而是在無數的同代人的當中生存着的，他們所發出的聲音也就是大衆的心中欲說而未能說出的心聲，在一切偉大的作品的背後，只要我們能揭開它的表皮，我們一定能發見有比那作品本身更偉大更痛心，非筆墨所能寫出的歷史存乎其間，那便是細聲耳語不為一般人所聽見的大衆的聲音，偉大的文學並非由於一個作家的理智，而是由於人類一般的經驗所產生，也可以說是人類一切偉大可怕的事實和人類的智能與感情相剋而後發生的』

這議論是非常對的，即如莎士比亞的哈姆雷特，乃是這時代一般人的典型，塞爾萬提絲的吉訶德，也是那時代一般人的典型，魯迅的吶喊之所以偉大，也就是這種緣故，所以近代的文藝可以分兩種來講，一方面是表現人生的，一方面是宣傳社會的，這兩種，共實說起是可以將它歸納於一途的，

◇

談到劇場的觀衆方面，我想，不僅是在演員一方面須要有經驗，即是觀客一方面也得有相當的經驗才能得到相當的欣賞，在中國皮簧戲的舞台上，如果有曹操出台便有許多在台下大罵，甚而至於看到某一種場面的時候把茶壺茶杯都擲上台去，這便是缺乏經驗的緣故，厨川白村有一篇『演劇與觀客』的文章說，

『農事完畢，羣集起來很多的民衆，一塊兒來為合唱的舞蹈，所以從演劇的本質說來，演員與戲劇，是沒有各各分作的道理，美國一個劇作家，曾想着來寫觀客與演員共同演的脚本，若是能寫出，那才是理想的，再是就從演劇本來的性質看來，觀覽席從舞台分離開了，是近世的事，沙翁時代的觀客等，舉動亂暴，到熱狂起來時，觀覽者竟上舞台而坐着了，再就是從脚本看來，沙翁劇的旁白，獨白，或滑稽等分明不外是作者從最初與觀衆連絡而設的手段，在戲劇與觀客間，有如上面所說的緊密的共鳴共感時，在劇場就生出來一種空氣，即是輕快的或緊張的統一的雰圍氣，所以不管演員怎樣巧，背景怎樣周到，若觀客那方面不是與他的調子恰然相合的性質時，則調和與統一即刻破壞，當觀客被引入幻覺之境時，就是小孩子的一個哭聲，吐痰和廊下的足音，也是能够打破這個幻覺，例如就是『連藤十郎之戀』如宗清的離座席的一場，拿那個劇來說 已經不是十分好的場面，可是當吹滅廟燈的燈火時，在觀衆至有拍手的，所以更成了破壞這個幻覺之境了，連平常的話，也有說得好聽的，若沒有說得好的則不能成為巧妙，因為律動的共鳴共感，被打破了的緣故』

『觀劇不應當是一種消遣演劇不是作買賣』能作到這地步，演員與觀衆到那時才能算是得到共同的經驗，因為戲劇也是大衆的東西，若演員所演的劇，不能與觀衆融合，那這種藝術還是未能達到民衆化與社會化的地步，

郭沫若在東京演講
中日文化交流（下）
最後有人高呼打倒郭沫若

第三、是中國固有文化的負担太重了，資本主義以前的文化，年代太久，至少有三千年，所以對過去的文化懷着一種憧憬，所以對新的文化很想拒絕往往視歐美為夷狄之邦，資本主義以前的中國文化誠然是很有光輝的，但就因為太有光輝，在變革時期便不免是一個很大的負擔了，譬如錢多在平時是很好的，但在跑路的時代便成為很重的擔子，因為歷史太久，光輝太燦爛，動不動就往後看，而不往前看，直到現在，如湖南省的何健先生，廣東省的陳濟棠先生，古公巍先生之流，都還在主張讀四書五經，要以孔孟之道來治國平天下，這是接受西歐文化不能成功的一大原因，

第四，上面說過，中國文化在明末就已經與西歐文化接觸，假如聽其自然發展下去，三百年間，自然可以發展出一個[illegible]來，但是，在這中間受了一大打擊，就是滿清入關，用中國的舊文化來統治中國用明朝的辦法來治理中國人，考試制度差不多維持了二百六十年，在這期間許多聰明人的頭腦都陷在八股文裏，許多心血都費在一『四書味根錄』裏面也有許多反抗的人，但仍不出五經三傳，所以離開八股的只好去學漢學，像音韻學，文字學，訓詁學如戴東原，段玉裁，王念孫，王引之幾位大學者，他們的成功可以說是很光輝的，現在的學者沒有誰可以趕得上，然而戴，王段，的成功，只是對舊的文化加以解釋，整理，沒有把中國文化推進得一步就這樣，在生產上，精神文化上，有種種的制限在文化階段上就落後了，幾百年，這幾百年間中國人的腦筋是睡着的，到近來一醒來看時，資本主義的文化已經發展到最後的階段，我們就竭力的追也追不上了，

日本卻根本不同，他接受西歐文化所以得到成功是因為

第一，日本的範圍小，我們往日本的鄉下去看一看，無論那兒的山巔，那兒的谷底，都是開闢了的日本人口日日增加，如果仍用舊的生產法，則生活就不易維持了，

第二，中國民族的要求是以促進日本生產的發展

第三，日本雖然有他的固有文化，有中國傳來的文化，但過細的說賞來，日本的負擔沒有中國那樣重，所以便走得快，

第四，是日本在變革時代產生了明治天皇，明治天皇的確是一位很難得的天子，在他下面的為政者如西鄉隆盛，大久保利通木戶孝允，伊藤博文等那時日本對于西歐文化，對文化的指導都很合理，是以全熱情去接收的，在那時代，對本國的固有文化看得一錢不值，更不說對中國文化了，

就是因為這個關係，所以日本接受西歐文化是成功了，

但在日本一般地接受西歐文化成功以後，中國文化和日本文化的關係就一變了，甲午戰爭，日本在世界上現出頭角之後，中國文化的方針就是學日本以後直到今日，有意識無意識的都是學日本，有日本可以成功，中國也可以成功的觀念存在心裡，中國派到日本來的留學生，前後有好幾十萬，日前也有七八千，最盛時有一萬多，中國學習日本，學習日本，學習了幾十年，留學生有幾十萬，然而結果是怎麼樣呢？直到現在還是有幾千人來學習日本（鼓掌）

因為中國文化歷史太長從前很自負，以為自己是天之驕子，但百年來累次受了外來勢力打擊之後，中國人被看得東狗不如，被看成為劣等民族，中國人自身也以為自己很底下遇見外國人便叩頭百拜，但其實用不着那樣悲觀，我自己並不是民族主義者或國家主義者，但中國民族確是優秀的民族，現在我舉一個例子，使大家高興一下，滿足一下，德國學者康恩，從非洲人，澳洲人，歐洲人及中國人的四種民族中，各取出一百個頭蓋骨，來測量了他們的容量，現在我可以把數目舉出來，

	一五〇〇CC以上	一四〇〇—一五〇〇CC	一三〇〇—一四〇〇CC	一三〇〇CC以下
一黑人	〇	〇	四九	五一
二澳洲人	五	五	五〇	四五
三歐洲人	二七	二五	四〇	八
四中國人	三二	二七	三八	二

（CC立方糎）

根據這個表看來，頭腦愈大的，中國人就愈多，而頭腦愈小的，中國人就愈少，並且最大的頭腦比歐洲人還多，所以中國人的頭腦並不比歐洲人劣，

最後，我要表示出我的一片希望，

我希望我們中國人利用我們的優秀的頭腦批判地接受既成文化的精華，努力創造出更高一個階段的新的文化！

（長時間的鼓掌）

日本文學給予中國的影響（一）

柳珠

這篇譯自第十月號我觀雜誌，原作者實藤惠秀，作者說，中國大衆文壇之所謂『自由主義』和『普羅文學』實皆源於日本，而大衆文壇之重鎮，若『創造社』『語絲派』又盡是留東學生，我們要知道五四運動後革新之中國文壇之進化的實蹟，固不僅出自作者所括舉出幾個人物的功力，不過像『創造社』『語絲派』確是影響得很廣泛，我們由於這篇文章，很可以明白文化的力量，不被任何力量所遏止，我們更可以知道一些『同文』國家的文化由於文學而結合的歷史，正如作者所說『此數十年來日華兩國在政治上，總是表現着難以偕和的狀態，而在文化上，卻是常當的堅固的握着手』

滿洲開化以來的文化，就是被着中國的文化，這我們無須諱言，在將來『雛形的一元文化』的東亞，不但我們要說日滿是一體，我們更要談日滿華是一體的，這樣所以譯者很願意把這篇文章介紹給大家，

（一）

在過去千餘年，整個日本文學被於中國文學之影響，現在已無須我們來說，只說共逆現象—日本文學及於中國文學之影響，這僅僅始於今日之四十年前，然而其加速度的推進趨勢實在可驚，具有數千年燦爛文化之大中華民族，雖一度為鴉片戰爭所挫敗，其自尊之心，絲毫並未損傷，不過經此一番刺激，已有『洋務運動』之興趣但是所學於洋的，只限於堅甲利兵和聲光化電等技術方面在思想，文學等精神文化方面，仍是個『洋夷』的念頭

又一度，日清戰爭，竟為渺小的島國所猿藉『大中華』之夢，亦不得不為之一醒，『日本曾為受用我國之文化者，然自明治維新以來，急收西歐文化，此次戰勝，即是維新之力，西洋文明中，亦有其異殊之精神文化存在若不取學之，則今後之中國『將無以自立於世界』此即日清戰後，中國豁然之自悟，

當時中國之先覺者，極倡學『西歐文明於日本』之說張之洞在其勸學篇上醇醇告國人不可不遊學日本，梁啓超等亦極努力從事譯譯日本書籍，如於明治二十九年，清政府始派遣留學生渡日，最初派遣者不過僅十三人，其餘私人有志求學者，尚觀望不前，及陸續歸國之後，一般羨慕，羣起效仿，不數年留日學生逐過千餘人，在東京各地以教育中國留學生為目的之日華學堂，成城學校，清華學校，亦樂學院，同人書院，宏文學院等，均於該數年中創設，至明治三十四年至明治三十九年間，中華留日學生竟常在一萬人以上，其後以政治上變動之餘波，時見激減，此當以最近奉天，上海事變時為甚，不過從未降下千名，本年以日金低落之故，中華留日學生月來不下千名，迄今則已突破七千之數，

初來留學日本者，多以學軍事，法律為主，其少數人亦或攻求教育，最近則多有傾向於自科學者，唯以研究文學，哲學為目的令人從不多見，然而富於文學素質之中國留學生中，為當時日本之文藝熱所感，竟多放置自己所欲研求之科目，而轉向文學中鑽究，創作，致中國無意中收穫許多又學作家，此外每於中國政變之際，亡命來日慘澹生涯中之必者，受日本文學之薰陶不少，

（二）

日清戰後曾為維新運動之梁啓超，即係以戊戌政變之結果，逃來日本，梁抵日本仍不時鼓吹其政治運動，不久遂於橫濱發行清議報，唯時華人於政治思想，一般尚屬漠然，故梁利用華人愛好文學之風氣，於清議報中絲譯『佳人之奇遇』『經國美談』等小說，印入革命思想，以為宣傳，嗣於明治三十五年梁更編發文藝雜誌『新小說』梁之目的蓋在為揭載其多年蘊蓄於胸中之理想的中國政治，於該新小說中刊行小說一種名為『新中國未來記』但僅發行十期，即被停刊然而其影響於人腦膜者實多堪可以其廣告所標榜之『中國唯一文學雜誌』稱讚之

本報社徵文 大懸賞

刊行滿洲帝國國民文庫

本報夙以我國文化程度比較的稍低為遺憾，乃以普及促進之意味屢行懸賞徵文，每次咸告豫期以上之成功，本報際此機運，更行努力，玆與國務院情報處，共作刊行『滿洲帝國國民文庫』之大計畫，對一般民衆，先以慰安為第一義，同時促進對於出發興味之建國精神及王道文化之理解，且向全滿大衆，供給新興帝國潑剌的富於鄉土彩色之文藝，自八月起每月一次，依左之規定，懸賞徵求各種文藝作品。

一、徵文種類 新舊小說，實話，傳記，戲曲，電影脚本，無綫電放送劇本，幽默小說，新舊詩，歌謠，男女學生及兒童作文。

二、酬金 每月總額二百元，對於前項各種入選作品，適宜分配視其優秀程度，予以三元以上至五十元之酬金，至選外佳作則贈本報一個月。

三、每月截止日期 每月末日截止，翌月上旬，將入選作者姓名發表，中旬以後，於本報文藝欄順序連載之，原稿無論取錄與否，絕對概不退還。

四、刊行國民文庫 本徵文並未限制題目及字數，惟入選佳作，在本報發表后均於國務院情報處編纂刊行『滿洲帝國國民文庫』故投稿者應理解前記徵文趣旨而執筆，投稿之際，必封入信封，外書『新京國務院前大同報社編輯局收』再以朱筆標明『懸賞徵文』四字，並書明詳細姓名住址門牌號數，

五、酬金之寄贈 入選者之酬金，俟於本報發表后一個月以內，寄交本人，

每月一次獎金二百元

大同報社編輯局啓

小品散文家 周作人（七）
他對於詩翻譯同文學理論都有相當的貢獻

文學理論 方面的有兒童文學及人的文學 後來每週評論，及語絲等雜誌上，他也發表了不少的作品大半是偏重小品文方面的，關於他的經歷，祇是這樣簡單，雖然他是五十歲以上的人，同時在文壇上有了很高的權威本來一個文學家，他的行動就是作品，而作品都是內心的發表，沒有形式讓我們逃說，於是我便問他為甚麼轉變到研究文學方面，固然他到水師學堂 讀書，未必是覺得那些事情有興趣，可是他在那裏受過六年的訓練，同時剛到日本的時候，又有意要學法政，自然他研究文學，是有相當原因的，所以我提出這個問題，他說『我小的時候，很早就看小說，因為我祖父雖然是個舊式人物，而教小孩的方法却很好不禁止小孩看小說並且他說小說裏西遊記最好，於是我在那時便看完了許多小說 後來到水師學堂的時候，看新民叢報，新小說，受梁啟超的影響很大又因為看過林琴南的小說，也受了相當的影響，到日本時，當時日本的新文學很興盛，所以就感覺興趣，而從事於文學方面的工作了』

周氏個人的事情，已經談得很詳細了，於是我請他談些關於理論方面的問題，當然我們首先應當請他談的問題，自然是關於文學方面的所以我就請他說明這方面的意見，他說『我個人對

凱輯氏 久咳片

每逢冬令、咳嗽猖獗、生死關頭可知久咳傷肺肺為癆、祇有凱輯氏久咳藥片、內含、幾阿蘇(KREOROT)怪阿克路(GUAJACOL)衣必格(IPECACUSNHAE)為止咳消痰第一良將、已為各國醫士所公認並合以高貴品質製造為片、以征誅咳嗽病菌、剷除痰喘癆根、定能旗開得勝、藥到病除、純為治咳藥中出奇拔粹之品、凡經服此藥片、脫難者、無不道之救世仙丹也

主治、一切日咳、夜咳連聲咳、白痰咳、黑痰咳、黃痰咳、無痰咳、唾血咳、破金咳朝熱盜汗咳、心跳氣喘咳雖最日久之纏綿咳症服之、無不應驗如響請試用之、

試用服包二片國幣六分中盒五角大盒一圓

注意 每盒均有辦眞券一張無此券者定是假藥

美人嫁於何人 美病嫁於何人

青年慾火中燒情不自禁愛美人得美病今凱輯氏空前未有之新發明白濁斷根靈藥

巧拿淋丸

◇能治急慢性淋症
◇能治便白便血
◇能治睪丸發炎
◇能治久醫無效之疾白濁症因內中有三大之聖藥

(一)即純檀香油精 SANTAL (二)沙婁兒SALOL (三)梅天靈藍 METHYLONE BLUE 此三種藥品均為利尿消毒、又合以殺菌滅淋、高貴藥品製造成丸、百醫百效、萬試萬靈為各國醫士、臨床樂用皆稱為最新最妙良方也

每瓶國幣試圓

以上二種良藥各省各埠中外藥店均有出售

總發行 濱江省 泰華西藥商行

若素

去病益壽　整腸補血

結核（肺病・肋膜炎）治療之祕訣

結核消耗病者要走的途徑

血色褪、肌肉瘦、胃腸不舒、飲食無味、作事易倦、全身無力、稍或疲勞、卽有肩酸、睡時盜汗、午後定徵熱、乾咳頻作而出痰、身體如有此類症狀之一或二種、首先懷疑是否結核（癆病）、此乃現代人之常識。一旦有此嫌疑、忽陷異常恐怖、失望落膽、更使肉體萎縮衰弱、終而成眞不治癆病、是世間多數結核消耗病者、必走之途徑。

何以結核逼人陷於恐怖心理中呢。蓋自古以來之結核、因稱無特効藥、誤會以爲不治絕症、此項傳統觀念、似所使然。雖然、云無特効藥、未能遽而斷定不治之絕症、據今日最進步之學說、結核係多數慢性病中最易治癒的疾病也。

有的比結核菌更可怕

例如對結核病以外之疾病、成爲原因而死亡者之屍體、加以解剖細密觀察、則其百分之六十以上、發見曾染結核病之痕跡。足以想見、此項人不知不覺中感染結核、已有自然治癒者也。由是觀之、導結核病者於死地者、云非結核菌自身、而爲患者之異常恐怖心理、亦無不可。

現代人、凡非嬰兒者、莫不由其體內保持結核菌也。而病菌隨肉體之抵抗力衰弱、開始活動、生產毒素、使發生潮熱、盜汗、咳嗽、食慾不振、胃腸障碍、全身倦怠等之病症。惟一旦肉體抵抗力增大、而至能壓倒病菌、則新生結締組織、閉塞病菌、所謂結核病治癒、蓋不外乎如斯之狀態也。

結核病無特効藥

卽結核不需特効藥、而可治癒。惟患者不察其情、徒爲世上所謂特効藥或療法所誘騙、購用高價藥劑、亦無効果、焦灼萬分、愈陷絕望、使病勢惡化者、實不勝枚擧。

吾人欲鼓聲籲告、病者萬勿盲目、結核絕無特効藥。」不然、非需高價之特効藥、結核治療之大道、其捨強旺胃腸、提高榮養、旺盛身體抵抗力、別無他途。新藥劑「若素」爲達此目的爲一般所賞用之綜合榮養劑也。

榮養　消化　溶菌　的綜合作用

食慾進振是光明的第一步

有前項所述症狀之人、自從服用「若素」以來、食慾還而大進、是光明的第一線。遍來血色漸趨良好、微熱盜汗亦先後消去、夜得安眠、精神爽快。如此之實例世間夥多。

此項之人、於未識「若素」以前、或使用阿米諾酸劑、鐵劑、鈣劑、維他命劑等種々榮養劑、亦未可知、惟祇因如此之化學製劑、不過可補身體榮養之一部分、殊難期待十分之効果。又維他命學說唱道以來、有以爲能祇給與維他命、卽可了事乎。惟維他命本身祇能作榮養之媒介、非能直接挽救衰弱治療疾病也。

補强細胞酵素作用爲第一

增進對抗病菌能力上、最緊要者、乃補强肉體構成細胞機能之本源卽所謂細胞酵素作用是也。細胞酵素作用因係所有生活力之根源、故此之强化、能使胃傷自然活潑。結果不待特別榮養劑之補給、雖由日常食物內、亦可攝取十分之榮養。

然「若素」包含阿米諾酸、脂肪、克利可根、燐、鐵、鈣等優秀榮養素、以次維他命A至E多種類、祇以其複雜論、殊不易得之榮養劑。且諸此成分、結局俟有細胞酵素作用、始能發揮十分之効果。「若素」係榮養劑而兼細胞酵素補强作用之唯一藥用活性黑菲菌劑也。

溶解結核菌被膜

最近歐洲醫界所注目之結核藥中、有由蜜蜂巢之寄生蟲製出之藥劑。原來結核病稱爲難治之理由、在於結核菌衣以蠟質脂膜、藥物碍難直接作用爲一原因。惟上述蜂巢寄生蟲具備溶解蜂蠟之酵素、故將結核菌蠟衣亦能溶解也。

幸此種酵素不但含在蜂巢寄生蟲體內、且在「若素」主劑黑菲菌體內、與其他十數種酵素、一同豐富存在之事、今已判明矣。卽因「若素」之使用、微熱、盜汗、咳嗽、咯痰、食慾不振、全身倦怠、消瘦等所有結核（肺癆）症狀漸見減退、此不外由直接溶蠟殺菌榮養增進等作用相輔助奏効、應有之現象也。

＝「若素」的適應症＝

胃腸諸症＝胃腸加答兒、胃酸過多症、胃阿都尼、胃弱、胃擴張、胃潰瘍、食慾不振、消化不良、便秘及下痢、腸內異常醱酵、鼓腸

慢性衰弱症＝肺炎、肺結核、腸結核、肋膜炎、咯利伊斯、腹膜炎、貧血、微熱、盜汗、甲狀腺腫、鴉片嗎啡中毒

虛弱乳幼兒＝消化不良、綠便、粘便、乳兒脚氣、發育不全、尤宜於虛弱人工榮養兒

姙產婦衰弱＝惡阻、姙娠脚氣、產前產後衰弱、貧血、浮腫、乳汁分泌不足

疲勞衰老＝中年期衰弱、早老、勞働精力之補給、高血壓、老人性疾患

腦神經衰弱＝不眠性、神經衰弱、學生之運動勉學精力之補給其他

藥價低廉

粉末三十日量　錠劑三百錠裝

日金一元六角

用量　三百錠裝者可爲大人之約廿五日量・十歲前後之約四十日量・五歲前後之約五十日量・三歲前後之約六十日量

總發行處　株式會社　榮養與育兒之會　振替東京一七〇〇〇番

（各地著名藥房皆有出售）

奉市發展較事變前一日千里
躍進全滿經濟都市
爲備經濟都市條件更設樣子市會館等
明春決將着手實現

【奉天電話】最近奉天、因國內產業之發展、及日本企業者之步驟、在事變前、表示非常發展、向全滿第一之經濟都市、陸續躍進、因之經濟上之諸設備、漸次整備、爲經濟都市之條件、期望早日確立、目下滿鐵及我國當局間、所協議之左記諸懸案在本年內、決定大綱、在明年解氷期時、將着手實現、

一、設立樣子市會館
滿鐵爲主體編入經費約五十萬元、設立樣子市會館經營滿日諸交易之綜紀或介紹等、以資滿日貿易之振興、前者在地方事務所長會議席上、已決定其大綱、只待早日實現、

二、設置保稅倉庫
此爲十年來之懸案、已經種種之討議、今次從使其體化、目下向實行準備邁進辦理、該實現之曉、商業交易極爲圓滑、於奉天商業界之發展、有非常之好影響、

三、設立滿日合辦中央零賣市場
於上年八月、滿鐵及奉天市政公署之間、業已決定具體案、目下得當事者間之諒解後、亦必實現、

四、設立滿日合辦屠畜場又附於第四項目、計畫設立家畜市場云、

鹵獲品爲槍子彈五二發、手槍子彈三十發、但我方並無損害、

布川小隊十一月七日午前十一時、於東趙家（延壽西方二四基羅）東方三基羅谷地與五龍匪四十名相遇、交戰三十分鐘、將匪擊退於北方、敵遺棄死屍六具、鹵獲品爲手槍子彈三十二發、

又布川小隊依密探報告、知於孫榮營（延壽北方縣境）有青林、古海等合股匪約五十名之潛入、爲討伐該匪、十一月六日午後八時出發、同日午後十一時三十分、於劉家店、對宿營中之匪首不明之約五六十名之匪團施以奇襲、交戰三十分鐘、乃將匪擊退於西北方、敵遺棄死屍八具、生擒五名、我方只延壽縣、古田警務指導官右腿受槍傷甚重、

椎名部隊之新井部隊、十一月三日午前十一時、對於平安堡（延壽東京南方約十基羅）南方八基羅山中之匪賊山寨（築有散兵戰濠、並有對空遮蔽設備、在地下掘挖房屋、且築有槍眼）施以奇襲、生擒一名、並鹵獲小槍三、子彈九四發、彈帶三條紅槍二十六條、

奇襲共匪
日軍却無損傷

【哈爾濱十五日電】島木部隊及久川部隊本月六日晨早奇襲北部四道河子之共匪山寨繼續襲擊北部五道河子東南山寨捕拿匪首北平以下四名、討伐軍亦無損害、捕拿之四名中一名爲女共產黨員聞之該女二月以前以來從事赤化工作云、

日本商工會議所
下月舉行發會式

【齊齊哈爾十五日電】前由本地日本領事館、向日本外務省懇請設立日本商工會議所一事、十三日由駐滿日本大使館批准、十五日以領事館令、公布會議所規則、而山本國際運輸支店長、以下創立委員受領事館之命、立即着手作成章程、下月一日舉行發會式、但正式決定會長選擧、大約在明年三月之模樣云、

第三軍管區
剿匪成績

【齊齊哈爾十五日電】今秋於北防衛地區之討伐、與友軍協力剿匪之第三軍管區麾下各部隊、十月末之現在成績適成剿匪次數二交戰次數一之比例、茲列表如左、

出沒匪首	二三七
剿匪次數	一、三六二
戰鬪次數	一一
交戰匪數	四一〇
▲匪賊損害	
擊斃	三九
負傷	四三
生擒	七
奪回人票	二三
▲滿軍損害	
戰死	七
負傷	六

俟鐵道部移奉天時
建築工事當呈活況

【奉天電話】日本企業家之進出額、均受我國關稅改正餘波之影響、比上年落價三二四成、來年度奉天之土木建築業界、豫想當形閑散、俟滿鐵鐵道部移轉於奉天之時、建築工事或渾河之堤防工事等、相當大規模工事之時、觀其全般上、或呈活況云、

多門〇團軍入城
五週紀念
各機關擬盛大擧行

【齊齊哈爾十五日電】本月十九日、乃係多門〇團軍、入齊齊哈爾城五週年記念日、故日本駐齊部隊領事館民會、齊齊哈爾宣撫小委員會等、共同主辦講演會、電影會等、事以資紀念、至於講演時、尚有伊藤參謀長、田上高級參謀、以及其他名士之擅士講演、並定由下午四時起、預定在龍江飯店、開追憶當時之談話會云、

奉天市
赤十字日

【奉天電話】日本赤十字社奉天支部主辦之赤十字日於十五日午后二時、在日本赤十字社奉天支部講堂擧行、自宇佐美支部長爲始、三毛司令官代理、士肥原特務機關長代理、青木奉天赤十字病院長、于第一軍管區司令官奉天鐵路局長代理等滿日兩國關係者多數出席、擧行盛大之記念式云、

欽派侍從武官
分赴各地慰問滿日之軍警
日內相繼出發

皇帝陛下、軫念爲維持全滿治安、在第一線辛苦活躍中之日本軍隊、欽派金、連、于、各侍從武官、前往各方面慰問、金侍從武官、帶同高見通譯官於十五日赴吉林拉法敦化延吉方面、業誌本報、聞連侍從武官一行、定廿日由新京出發赴遼陽、湯崗子、旅順各衛戍病院、又于侍從武官一行、定廿五日由新京出發、赴奉天、安東連山關、鐵嶺方面、分別傳旨嘉奬慰問云、

關於統制滿鮮
電氣問題
井上今井車中談話

【大連電話】關於統制滿鮮電氣問題、前會於本月八九兩日、在新京召開接洽會、當時出席會議之朝鮮遞信局井上局長、及電氣課今井課長兩氏、於十四日乘上午七時十五分抵大連之『鳩』號列車來連、該兩氏在車中談話如左、此次會議、並不若會議似的之大規模、可是由滿鮮國境電壓相差方面、實有種種的不便、所以始與電業公司之間、施行接洽會議也、現在朝鮮側電氣是六十賽克爾、滿洲側是五十賽克爾、將來結局或以六十賽克爾統一之也、至於鴨綠江之水電問題、雖亦提出不過該問題現尚未能基礎的調查、故現在無話可說、最後提出之間島之電位電話施設移讓滿洲國一案、結局擬將龍井村局子街頭道溝等包含在內所有管下之諸設施、連同從事員廿四人、擬一起移讓於電電公司在新京與各關係機關間接洽之結果、業有根本的決定、但其方法雖然不能明示、大概結局必出收買一途、可是在問題結束來以前、關於一切細節目之準備、亦必需要相當之時日也云、

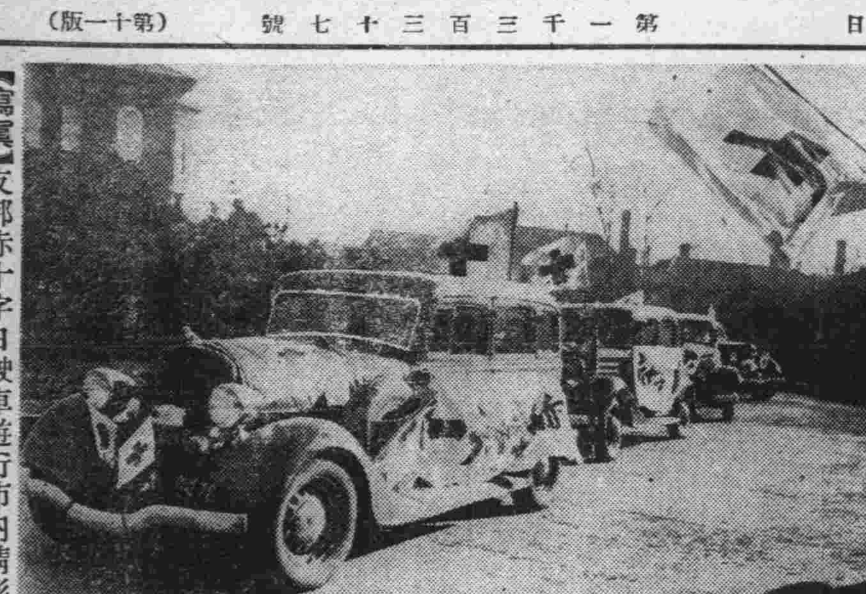

【寫眞】友邦赤十字日駛車遊行市內情形

橫山部隊
各部剿匪工作

【哈爾濱電】橫山部隊之岩佐小隊、十一月五日午後一時三十分、於秋皮屯與約三十名之匪賊相遇、交戰一小時將匪擊退於東方、敵遺棄死屍五具、並有數多之負傷、

哈爾濱特別市公署
人事整理發表
＝退職金均擬於日內支給

【哈爾濱電】關於前報哈爾濱特別市公署整理人事問題、本月十三日有佐藤總務處長偕同吉田人事科長、携當九十四名的辭呈赴京、當與中央折衝後、遂於十五日由民政部正式發表、依官職分別之、爲荐任官十四名、委任官廿五名、雇員四十一名、囑託十四名、合計九十四名此爲打開市政末路之政策、可謂不得已之擧、亦係劃期的大整理、由此可浮多財源六十萬圓左右也、其退職金總額四萬五千圓、當此次整理時、其一部風傳、僅將佐藤總務處長一人免職者、然總有多少動搖也、至於退職金、亦擬在近日內支給、大體已於平穩裡解決矣云、

請求當局取締
私有森林採伐

實業部、近據安東森林事務所長、爲請求取締私有土地上森林採伐一案、刻經部指示、爲取締私有森林採伐一節、於林野取締上、實爲要務、應准如擬辦理、玆附抄『森林所有權與荒地所有權界限應明瞭區別之件』一份以資參攷但從前奉天省土地及森林無放規程辦理、現下仍爲適用、是以無林木所得有之確證者、非一律經官廳許可、不得採伐云、

匪徒肅清殆盡
民得安居

【延吉十五日電】本朔之肅清工作、係所未曾見之大規模加以連日之好天氣、極擧良好之成績、最近視察肅清工作、第一線寒葱溝安圖縣城東寧羅子溝、方面之混成第七旅顧問江藤大八小佐、對於各處之狀況、發表如左、安圖線方面之治安、其肅清比較過去一年間、完全有隔世之觀、聽日野騎兵團長之談話、一年前之安圖縣城、店鋪等全部關門、未有一家開止者、縣城附近之農家、亦均逃亡、成爲空房、農耕地均成荒涼、一片野地、現今所觀之商店街、相當繁昌農民有安居忙於耕種之景況匪賊大半追入山中、彼等因有食糧困難之苦惱、必漸次三三五五步入自滅之一途、旣將匪賊逐迫於山中、不使於主要部落附近擾亂、故此次架設之明月溝、大甸子、安圖縣城間之電話線、確知匪賊不能擾亂蠢動、一般住民對於滿軍警之認識、亦漸次深切、因爲從來有好人不當兵之思想、誤思兵隊似賊人者、近亦逐漸將其思想改正、寒葱溝方面、現在有日野騎兵團駐屯、其位置在明月溝、與安圖之中間、將來必爲有望、大平野、曩時有相當多數之農民等之水田之痕跡、現在匪賊已追趕全逃、不剩一人、但據同行農業方面專門家之觀察、約千里五百町步、可作水田、然共高台、約一千町步適於牧場之用、現在作爲我國側之集團部落、與滿軍之兵營、如斯則無有匪賊之危險、鄉老均曰、建設若能成時、迄至來年、可能歸回三百餘戶之農民云、現在安圖縣之住民、大多數來敦化作貨賣、至於郵件亦經由敦化轉去此次因有治安工作、由明月溝至寒葱溝間亦建好汽車道路、其由寒葱溝至安圖縣城間、若能稍行修理、即可成爲汽車道路、並且充分堪用、如斯時則寒葱溝堪作明月溝至縣城間之中間住處、將來或能大見繁盛也、其次即羅子溝方面駐有行德〇隊、對匪賊匪已予以澈底的討伐、現在所餘之匪、不過僅三百以內而行德〇隊、並將附近居民之食糧、悉數收集、作一糧秣集散場、加以保護、故稍大的胡匪、亦不能伸手、而極度陷於食糧難之情形、據投降胡匪聲稱其幹部級胡匪、每日兩頓飯其他則僅止一頓飯而已、故皆彷徨於飢餓地獄之中、形甚悽慘、再有最近傳稱其隨同共匪走之婦女、因飢餓的關係、現在皆迷迷糊糊、勢若夢遊的態度、故皆盼望軍隊援救云云、至於大荒溝方面、現因開始採伐森林、故對於本料商甚行發展、在九月間尚未有如何繁盛情形、惟至現在竟有日本人經營之旅館、娼寮、商鋪等陸續的開市云、

天寒地凍工事停止
修築完成國道
全長計一二九六啓羅
於北滿交通上經濟上均大有期待

【哈爾濱電】因到寒冷氣候、北滿土木界之工程、已見告終、依哈爾濱國道局之管轄本年度修築完成之國道、全長二六九啓羅、其中主要幹線、街路業已完竣者、佳木斯至勃力間一五四啓羅、富錦至寶淸間一一五啓羅、此爲二年繼續工程而建設者、至正在建築者、有哈爾濱至賓縣間、穆稜至大同橋間等多數道路、此於北滿之交通上經濟上、均大有期待云、

匪徒相繼投誠
東邊道三角地帶

【奉天電話】由十月初旬、滿日軍及縣公署職員所實施之東邊道三角地帶秋季肅正工作、因滿日軍率先之討伐工作、蟠居於該地一帶之匪團殆已四散、蘇子餘、楊江軍司令官四海山、園生堂、任福祥之頭目股、僅率手兵、將有逃走之現狀、彼等近有潰滅之運命、於十三日四海山匪一方旗頭之南双山匪、與其部下數十名、對於山城鎭駐屯之步兵第五團、報出無條件歸降、因此該隊得日本軍之諒解、業已容許、於十五日於山城鎭擧行歸順式又四海山亦表明歸降之意思因蘇子餘等之歸順防止策、翻覆其意思、已逃走於金川縣、因此目下滿日軍協力急追中云、

將屆隆冬
匪徒陸續歸降

【延吉十五日電】間島匪賊、近以治安工作進展、時屆天寒、食糧物資困難已極、是以最近益趨向歸降之途、據間島省治安維持會調査、由九月一日至十一月一日兩個月間之歸降匪數、如左、達一百九十六名、

月日		
九、二	三合	二二
九、五	周蓮奎	四
一〇、七	青林	二五
一〇、二〇	程瑞有	一七
一〇、二一	中必勝	二一
一〇、二二	張忠信	二〇
一〇、二五	秦淑明	八四
一一、一	戴營長	三
計		一九六

又歸還大鎗一百九十枝、手鎗十三隻、大槍子彈、五千三百八十二發云、

金融合社聯合會
新舍落成
廿一日將遷移該處

爲全滿金融合作社（現在八十二社）指導連絡機關之去年末、於新京設立之金融合作社聯合會、從來於財政部內辦公、唯因營業開展事務繁多、致感窄狹、且爲養成職員、雖需要校舍、但從來無此設備、頗感困難、是以前在牡丹公園南興仁大路一〇四號、建築中之廳舍頃已落成、該廳舍係國務院需用處監督設計、一階有理事長室、招待室、事務室二及中央銀行派出所室、一、二階全部爲教室、外有地下室、及自動車室、定於十一月二十一日齊遷該處辦公云、

竊犯伊藤勇吉
現尚在審訊中

歷來新京滿鐵醫院內、時常發生偷盜事件、而新京警察署、對此、曾派專門刑事前往就地警戒中、迨至十五日上午十一時許、見有於本春在新京署、以詐欺取財罪被檢擧、現在執行猶預中之原籍岐阜縣八郡大藏町住所不定之伊藤勇吉（三〇歲）徘徊其間、當以可疑逮捕、嗣經審訊結果、據供稱在新京市內各上等飯館十數家內、竊出衣類十件（價値二千餘圓）以及在滿鐵病院、由今夏以來、屢經竊去看病者之外衣圍巾等、約値價數萬圓、此外勢有餘罪甚多、現經審訊中云、

乾安縣
發生百篤斯

百斯篤猖獗時期已過、最近未見新患者發生、當局正稍安穩之際、不意十二日海拉海城子百斯篤調査所管內乾安縣後賓司井部落滿人一名染患十三日遂死亡因此安村醫師其他五名、急趨現地經檢診之結果、斷定爲百斯篤、當即防疫、並於部落施行打豫防針極力防遏病勢蔓延云、

苦力行兇
刺殺工場監督

十四日午後十時許、新京鐵道北泰昌窯業公司工場、工場監督越智杉三（五七）將欲就寢時、該工場苦力頭張某持長約一尺餘之菜刀、侵入越智之寢室、將菜刀刺於越智之腹部、即不知何方逃走後該公司總理發見此種情形立聘醫師救治、乃其負傷竟達八寸之深、出血過甚、十時半絕命矣、兇犯張某、尚未捕獲、其兇殺原因、大約在乎不付苦力工錢、然尚未悉其詳情、目下嚴重調査中云、

詩人佐藤惣之助氏
觀賞吉林風光

【吉林電話】爲使眞實之滿洲或美的滿洲、能依詩歌、文藝、而介紹於世界及日本方面起見、鐵路總局聘請來滿之詩人佐藤惣之助氏、塔乘十三日午前十時十一分之火車、由新京來吉林、觀賞誇有北滿最古歷史之吉林各處一宿之後、乘十四日午前十時廿一分火車、赴圖們矣、

新京紅萬字會
召開全滿總會

新京西三道街世界紅萬字會此次爲期在滿該會會務發展並統制、業於本月十五日、午后一時、即在西三道街該會招開滿洲國紅萬字會總會、當時出席者除該會及各地分會人員外並各關係方面之來賓亦甚衆、頗稱一時之盛云、

島本部隊
刺殺匪首東海

【哈爾濱十五日電】島本部隊管內之匪首東海、前與副匪首長山好、不肯歸降、與東海一同逃亡、本月三日午後一時、探知長山好、潛伏於荒道（二道河子西北方十八啓羅）宮內部隊、急往該處刺殺該匪、討伐軍並無損害云、

擊潰九江匪團
奪回肉票十三

【哈爾濱電】中和鎭之中村〇河子（中村縣西北方十啓羅）隊、本月七日午後、於頭道東方高地、襲擊匪首九江之部下北派以下二十餘名、予匪賊以澈底的損失、匪方棄屍十一、奪還肉票十三名、鹵獲槍械四支手槍一支、討伐軍方面並無損害云、

馬路小販絕跡
果品售價轉高

首都警察廳、爲注重新京市街觀瞻、前會規定於大馬路六馬路三四馬路等通衢馬路兩側、禁止設擺攤床營業、迄今以來頗見成績、各馬路兩側夙有擔雲集之小販、如三四馬路口等處、現已難覓隻影、以是之故、各茶食店營業、似頗見起色、概以此地茶食店、多屬經售點心果品、然昔日向齊集於各馬路口之擔擔小販、係以賣果品者爲多、售價較茶食店者賤甚、人多欲購買、及至沿街擺攤小販、被取締後、其多數擔擔果販亦在其中也、因是各茶食店之果品售價、似稍較昔時爲貴、如平常蘋果橘子零售、其擔擔者、蘋果每斤零賣一毛四五、日本橘子每斤則不過一角左右、茶食店蘋果今則售價二角二三日本橘子則爲一角七八云

社告

友邦承認三週年紀念本報酬謝讀者抽籤之號碼、因整理手續麻煩、決定於十九日在本報紙上全部披露、

大賤賣
毛線 綿絲
現在新到大宗毛貨 惠顧諸君 務請駕臨
新京日本橋通六十五 丸岡糸店

營業科目 NBK
經售各國 著名藥廠 家庭良藥 醫療原料
注射新藥 血清苗漿 醫科器械 衛生材料
膠皮製品 化粧香料 各種藥皂 各種染料
應有盡有 批發零售 價格低廉 望祈賜顧
日本賣藥株式會社
大連支店 大連市浪速町一百四十七番地 電話代表六一三三九番
奉天出張所 奉天加茂町十六番地 電話三二一一番
哈爾濱出張所 哈爾濱八站南馬路五十七番地 電話二九二〇番

耳鼻咽喉科專門
診療時間 自午前八時 至午後六時 星期午後停診
院址 新京梅枝町四丁目二番地（領事館前東三條通角）
公主堂 三井醫院
院長醫學博士 三井忠
隨時入院 應召出診 電話三一二七〇三番
通曉日語而願爲看護婦者來院接洽

立昌呢絨洋服號
本號由歐美運到秋冬各種呢羢嗶嘰材料花色繁多不及備載
上等禮服洋服 製造各式服裝樣式維新
專聘高等技師
價格克已且抱薄利主義以廣推銷
●如蒙惠顧●曷勝歡迎●
新京大馬路二馬路口 電話二一一二二八番

介紹照像
顧客呀！敝號開幕的優待期已竟完畢、但是優待顧客的精神決未稍減、以定使顧客們得着更勝越、優待期的一切、按着規定價格贈送放大
公茂號照像館
地址 總店 頭道溝三笠町四丁目 支店 新京 商埠大馬路四馬路口 電話三一六三八〇番

大阪商船行輪

●開往門司神戶大阪
□此船有二等三等倉▲此船經由廣島　開上午十時
烏拉爾丸十一月十八日
▲哈爾濱丸十一月十九日
熱河丸十一月二十日
貝格爾丸十一月廿二日
烏蘇里丸十一月廿四日
▲亞米利加丸十一月廿五日
吉林丸十一月廿六日
□夏德露丸十一月廿七日
扶桑丸十一月廿八日

●開往天津
志摩丸十一月廿五日

●船票發售 滿鐵沿線各站及各埠日本國際觀光局減車船連運票(往復票火車二成輪船減一成通用期限兩個月)大連門司神戶間輪船票(買往復票返程票價可減二成通用期限參個月)發售

●專屬貨物代辦處 各地國際運輸會社

大阪商船株式會社
大連支店(電話二一一二五)
奉天事務所(電話四八九)
新京事務所(電話三一二三六)
哈爾濱事務所(電話七〇二)

朝鮮郵船行輪

●開往青島仁川
會寧丸十一月廿七日
●開往仁川長崎鹿兒島三角
千歲丸十一月二十日
前記輪船出口時日因天候係或有更變
貨物有!記號者係貨船不售客票並可發行前項連絡提單代賣海圖及航海路誌
朝鮮郵船株式會社大連代理店近海郵船株式會社大連代理店,大連市山縣通一八一
日本郵船會社大連出張所
電話2・三三九2・六〇三番
專屬貨物代辦處船票代賣處
丸二商會電話四二四六番
各地之日本國際觀光局

近海郵船行輪

●開往橫濱
新瀉丸十一月廿八日
●開往天津
新瀉丸十一月廿三日
●開往長崎鹿兒島
千歲丸十一月二十日
●開往營口
大山丸十一月十八日
●開往基隆高雄
岐阜丸十一月廿七日

日本郵船行輪

●開往紐育
能登丸十一月廿六日

阿波共同行輪

開往芝罘威海衛下午仁川
卅六共同丸十一月二十日
●開往芝罘
十八共同丸十一月十七日
●開往天津
長山丸十一月廿四日
本會社代辦山東鐵路及朝日路辦理各種運輸一切事務
阿波共同汽船會社
大連市山縣通　電話2・五〇〇一番

大連汽船行輪

●開往青島上海上午十一時
青島丸十一月十九日
大連丸十一月廿二日
●開往天津(塘沽止)
長平丸十一月十七日
天津丸十一月十九日
●開往鎭南浦(載客)
日東丸十一月　日
●開往基隆高雄(載客)
山東丸十一月十九日
山西丸十一月廿九日
●開往安東
天潮丸十一月十九日
●開往清津雄基(載客)
遼河丸十一月　日
大連市山縣通
大連汽船株式會社
電話2・七一三一番
日本國際觀光局中國旅行社

生之趣由來

吾人生存世上、本各有天賦之樂趣、豈可輕易放棄、然有幾人、能全無缺憾而享受此天賦之福哉、查其原因、要皆不講衛生及多病之結束也、

▣腎病殺人　▣甚於刀兵

疾病中最可怕最損人者、莫如腎病、其殺人之多、較近年各處罹於刀兵者爲尤甚

腎病一除、則百病不侵、恢復生趣、庶幾有望、醫云、五人之中必有四人患此、如腰酸背痛風濕骨痛遺精便濁及便溺症等皆腎病先兆、急宜注意者也、更以慮著、有已患此病而不自知、至十分發作時、始覺其苦、然此時醫治已受盡痛楚腎病之患眞不可輕忽也、

恢復生趣祇此一法

第威德補腎丸、爲補腎强身延年益壽之靈藥、爲恢復生趣之惟一聖品、服過者咸稱神效奇特、確能使服者如願以償欲享人生充份樂趣及百年高壽者盍速嘗試之、

▲第威德補腎丸各大藥房均有出售

滿洲國獨家經理
營口 源來盛洋行

最進步的頭痛立愈新藥

禮帽牌商標

腦欣 ノーシン

(腦欣)的特長

(醫學博士森田資孝先生贊許)止痛特效妙不可言的、現代理想尖端化的頭痛藥、不但立愈頭痛、且更進一步、乃有恢復腦筋疲勞的殊功、清快頭腦眩暈的偉效、故能贊許爲最大進步的頭痛藥、因本此目的創製、(腦欣)、即可稱之爲現代唯一神品頭痛藥、且列特效各欵、敢斷言藥到病除也、

定價	
四包入	二十錢
七包入	三十錢
十三包入	五十錢
廿八包入	一圓

▲頭腦疼痛非常難忍時
▲頭目眩暈朦朧神昏時
▲讀書過度精神疲倦時
▲惡醉及宿酒未醒時

以上宜速服(腦欣)能立時止痛使頭腦頓見清爽較服藥前倍覺愉快能照常辦事用功其偉效令人不可思議

主治
△偏正頭痛 △頭沈神昏
△頭迷眼花 △腦筋疲乏
△精神憂鬱 △面神經痛
△宿酒惡醉 △暈船暈車

各地著名藥房均有代售

大日本名古屋市東區京町二
荒川長太郎合名會社虔製

滿洲國總批發 新京永樂町三丁目 新京藥品株式會社

NORSHIN

皮病 內服 良藥

兜安氏補血清毒藥

瘡瘍瘰癧花柳等症皆由血污血毒所致除非清血難望治愈此葯既清毒又補血功效之驗世無其匹

各藥房有出售
上海兜安氏西藥公司

河東獅吼

何以有些女人蒙被此名?君必曰『這當然是因爲她們脾氣壞的原故』不錯但是何以她們的脾氣壞而其姊妹行有的竟和易如仙人呢?須知脾氣不佳每爲便秘之結果蓋便秘斯肝旺肝旺斯怒多矣所需以清腸胃平肝火使性情和易眼目有神顏容清爽口氣芬芳身體健康者往往只須間嘗一服清導丸足矣

湖北汪家營中街潘季川君來書云『家慈前患便秘煩躁易怒胃呆體弱頭痛時侵今春試服韋廉士紅色清導丸諸症悉愈性情較好體氣亦健矣』

清導丸係純用植物質製成之安全可靠通便靈藥統治男女便秘胃呆肝火胆疾頭暈氣脹神疲暴躁等症　各藥房皆有出售或逕向上海江西路四五一號韋廉士醫生藥局購買每瓶七角六瓶三元五角郵力在內

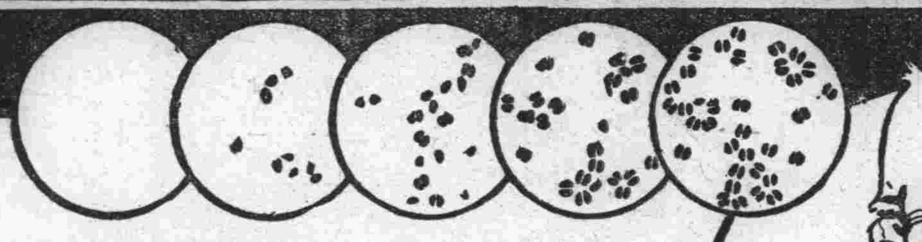

服用利比兒後用顯微鏡觀察淋菌滅絕狀態之圖

利比兒效力絕大

特製利比兒奏效最爲神速、爲現代治淋藥中之首屈一指者、日本內地自不待言、雖海外諸國到處、莫不博得絕大之信用。

服用特製利比兒後、使淋菌戈諾克根恰如注熱水然。依化學的最微妙配製之內服藥、故大率吸收於腸之粘膜內、施至膀胱、變爲强力殺菌性之尿、將菌隨殺隨排結果、使迄今憂鬱之患者、比及次晨、覺有莫可言喩之爽快、藥效之說明與其費千萬言不如聽徑驗者之一語、或及身試服此藥、五日而愈。

本藥之特徵

一、服藥翌朝、尿變藍色、排放强烈利比兒之臭氣、對尿道淋菌、起殺菌作用撒尿時痛快排泄體外、去膿止疼。眞有無上舒適。

一、對迄今在尿道內部繁殖傳播之無數淋毒菌、有此可恐怖之藍色尿、浸透全尿道、撲滅其黴菌、而放出體外、是以無煩用危險之尿道洗滌、而更達安全治療之目的矣。

一、凡由異國人種傳染之病毒、帶有極猛毒性、尤爲頑固難伏。故普通治淋藥毫無寸效。惟此時若用特製利比兒、對此猛毒性淋菌、可完全發揮其效力、故頗蒙國外人士之讚賞、而得擴銷。

自己洗滌尿道之危險　不識療法之患者、茍惑於報紙廣告必一度用手療治爲尿道洗滌、又或用局部療法等、必致黴菌逆行深入、起膀胱加答兒、或罹睪丸炎等症、胡亂治療後、致臧後悔、則已晚矣。淋病之人、十中有八九均如斯可不斷然警懺歟。

藥價			
五日分	二圓	十三日分	五圓
七日半分	三圓	廿七日分	十圓

發售本舖 竹村製劑所 日本大阪市東區南久太郎町

各埠大藥房均有出售

五淋白濁 斷根靈藥

利比兒

リベール

純淨及含鐵怪

療肺治咳 壯補全身

補力多 一月瓶

每瓶內容九百CC,足抵舊來品二瓶半・可購一個月・犧牲發行・每購一瓶較舶來品可便宜五元左右。

上海九福公司發行

各大藥房均有出售

倘有普通瓶含澳補力多、專治哮喘、氣急、療癧、梅毒等、奏效甚大、含砒製力多、對於血虧、神經衰弱、及各種慢性皮膚病、有非常功效、含規那補力多、治療營養不良、貧血胃呆、病後虛弱、容易疲勞、功效卓著

總經理 奉天鼓樓南 五洲大藥房
自動電話四三七六番

大同報

本報創刊西曆一九三二年

發行人 王希哲 編輯人 □彭年 印刷人 賀淳民

社址 新京東六馬路（國務院前）

電話（本日）編輯局二—四七二四 營業部二—二〇九六 俱樂部二—四七二五

報費 一份國幣五分 一個月國幣壹元壹角 外埠郵費在外

廣告價 一行（五號字十二字）一日壹元 特別地位加倍 長期另議

歡迎德國經濟使節 協議日滿德間貿易
我國當局正在研究其對策

德國經濟使節凱布氏一行將於廿八日來滿、一行已發表在日本曾交換整理滿德兩國貿易之意見、我當局以歡迎大豆主要輸出之德國公式經濟使節、由外交部、實業部、財政部等、關係當局、曾作種種協議、豫料德國要求爲

一、品質之改良、

一、物物交換制之採用、

我國對於品質之改良不管德國所言者之有無、亦應講求其方策、故此不成問題、至物物交換貿易、則滿日爲一體、滿日德三角貿易、亦有調整之意思、此番與德國經濟使節會見之結果、大豆之輸出當有一大轉機云、

日本明年陸軍預算 絕對反對削減經費
＝陸相與軍局長協議決定＝

【宮崎十五日電】在豫算閣議之前、今井軍務局長與川島陸相、曾行會見、爲明年度豫算之、

一、標準豫算

一、兵備改善費

一、資材整備費

一、滿洲事件費

一、一般新規要求

計五億九千四百萬圓之內容與軍之態度、協議結果、金額非不認有彈力性但必變更此豫算書諸計畫之內容而削減之、則決定絕對反對云、

者、大藏省之審核、係對於各省重要計劃予以消滅、或者、延長至年度之後、大抵皆予以一部分的承認、比較的採取寬大的方針結局明年度之預算總額勢必將前者大藏省決定之廿二億一千七百萬圓從優超過也、即因大藏當局其審議歲入預算之際、將明年度自然增加之估計決定爲八千三百萬圓、結局將普通估計爲十五億五千六百萬圓也、再將由公債消化力若見的明年度公債額六億六千圓包含在內、再於斯項歲入之立場上總額廿億一千七百萬元又新規要求承認額限定爲五億六千萬圓、故此者僅不過目標已也、其如此後政治的保留之地力財政交附金以重要品目承認時、當然必將此項限度超過、即大藏當局方面亦在其間或預備有點寬容、意、此後大藏省行最後審議、豫算總額、或增加二三千萬元云、

駐奉英領撤退 巴特領事否認

【奉天電話】英國以在極東之在華利權以最重要視之、上次對華經濟政策之强化、正大努力之時、對華關係上在滿之該國外交機關加以縮小、專心注力對華工作、首先閉鎖奉天總領事館、以哈爾濱總領事館管轄北滿以大連總領事館、管轄南滿等有此風傳、且聞駐奉天總領事巴特拉氏、十五日午前十一時搭安奉車赴日、在神戶有會見駐日大使克萊武氏之說、該會見、是否將實現該風傳、不無疑問、但巴特拉總領事於出發時、在奉車站、極力辯別、如左、

那樣話、我完全未從聽見、確是事實、那時、有何等會談、非見面不能明白云云、

英國總選舉 政府黨有利

【倫敦十五日電】總選舉開票十四日至深更、約六十區開票完了、勞働黨、較前回總選舉、頗現優勢、原內相張克萊滋氏、原保健相阿薩克里德納特氏、均已聯轡當選大勢依然政府黨有利云、

【倫敦十四日電】午前中判明之總選舉結果、其主要當選者及落選者如左、

△當選者 外相包阿、舊外相奧斯丁、秦巴列恩、舊保健相克萊納特、現保健相金克斯叟烏特、阿斯達夫人、現勞働首領喬治郎斯巴里、舊自法領相、德龐斯、舊海相阿力山大、

△落選者 舊勞働相麗德肥爾特女史、馬爾者穆斐巴爾、共產黨哈蘇保里特、自由黨首領薩哈巴德薩穆耶爾、舊印度事務相烏耶濟烏特、

蘇聯國內人民 反蘇運動益激化

新京某方得訊、蘇聯國內之反對蘇維埃政權運動、及產業部門之怠工傾向、益見激化、都會、工業部門爲尤著、政府及黨本部均禁止發表、故無由知其詳細、茲本於政府機關報紙所記之事、一觀其最近反蘇運動、

一、裏海蘇維埃阿才爾倍疆號之破壞事件（九月）艦長及船員之不注意、以運轉之過失驅逐艦爆發、艦長受槍斃死刑、

二、烏拉爾工場放火事件、（九月）代理工場管理者鍛冶壓搾班長及其他九十名等從業員、組織有害團體、將鍛冶壓搾班放火燒失工場、槍斃數名、

三、列寧格勒生產上之有害行爲（九月）喀爾馬克斯工場於製造中多數輸出品加以阻害行爲

四、西部西比利亞、索斯夫斯基、克爾霍斯第一部穀物之阻害事件（九月）經營者反、黨政府之處置敢行組織的怠業、穀物七十噸腐敗、管理者槍斃、其他亦多處以死刑、

五、西部西比利亞共營農場之阻害經營事件（九月）從業者組織有害團體、計畫的把握農場之支付權、從業者八十人中、牛數人與其有關係、煽動農場員、俾拋棄作業對國家阻害穀物之交納、爲此事件之特應注目者、突擊隊員（吳達爾尼基）之追隨也、

六、南俄、哈利克夫州之列車衝突事件、在歐斯諾之站當直之站員孫尼克、破壞運轉規則、使列車衝突機車二輛貨車廿四輛爲之破壞、損失達二十萬盧布事件關係者當死、處出死刑云、

日大藏省對於 軍部豫算
審查極其愼重

【東京十五日電】大藏省之豫算審議、既經四日、歲入及司法省等八省豫算之査定、已大致終了、十五日即檢討文部省豫算、並豫定行地方財政關係豫算之審議、軍部豫算則尚未著手、最後第二回豫算檢討、尚需三四日、故豫一星期之豫算審議、須延長於來週、大藏事務當局因留意高橋藏相之健康、故將陸海軍國防費之査定、置諸最後、大藏省對此於事務的、政治的、必特別愼重云

【東京電】大藏省爲編造明年度預算原案、自近日來連開省議、現在已將步入預算方面之司法拓務、遞信、外務、大藏、農林各省預算、一次審議終了、茲徵諸已經過去

菲律賓聯邦始政式 美國大統領派特使
參加聯邦成立之祝賀宴 十五日在國會盛大舉行

【馬尼拉十五日電】菲律賓獨立聯邦國始政式、十五日午前八時起、在國會議事堂前大廣場舉行、美國羅斯福大統領特派但陸相爲特使、併美國副統領葛納、下院議長潘滋卿以下美國議會代表、此外各知名之士、均參加此歷史的盛典、凱遜大統領、率領閣僚及新國會議員九十八名併大審院職員到場、凱遜氏爲副菲島一千萬人之希望、爲聯邦初次大統領、奧斯麥尼亞氏副之、先由凱大統領宣誓、尊重美國政府主權、誠意傾全力增進人民福祉、次但陸相祝詞、次新大統領宣布施政方針、次全市舉行祝賀宴云、

國境紛爭處理委會 與蘇聯之極東政策（六）

戌、國境守備隊或地方住民、其於國境標識或其他之國境設備之移轉及毀損、

三、其於共同採擇者以兩國間之最後的決定、及各國境事務代表、依自己之裁量、勿論如何事件亦應向他方締約國之國境事務代表通告後、將此委諸外交手續、解決之權利、

四、經預先協議後、得行共同調査、又於協議之時、於國境守備之現地機關代表亦准參加、

外務當局對於蘇聯之具體案曾經協議、得有成案、此案乃係關於國境所有事件及紛爭之調査、及解決手續等、所有日本帝國、及滿洲帝國並蘇聯之條約試案也、而廣田外相、已將該試案之翻譯稿轉交日本陸軍當局滿洲國政府知曉並爲行諸般的接洽決定之模樣云、

蘇聯在新疆 赤化之狀況（下）

三、政治軍事的進出

蘇聯對於外蒙、唐努烏梁海等、以民族自決之美名、而成功赤化、故更設立新疆接壤地帶之哥薩克、吉爾吉斯塔吉庫等自治共和國、以資牽引新疆內土耳其族、覺醒之'懷柔之'、以釀成反漢民族之感情（蘇聯以土著民向有共產黨對宗教態度之反感、近已不加以宗教之壓迫、而尊重其習俗商業交易亦從其習慣、並令數百名回教青年留學於蘇、以養成親蘇共產化、故親蘇感情近來已漸濃厚）共對新疆、則屢屢以對中國中央政府無關係之獨立國待遇之、在迪化設有總領事館、塔城、伊犂、承化、喀什噶爾設有領事館並使新疆代表常設於莫斯科、塔什干等地則設領事、中蘇斷絕國交時代、仍保持關係如此世傳蘇聯與前省主席金樹仁締有新蘇密約、

一、新疆之貿易自由權、

一、新疆特產物之無限制輸入權、

一、新疆發展所需各種機械及技術品之供給權、

又去年末與新疆省督辦盛世才、結有攻守同盟密約如下

一、蘇赤軍之省內自由通過權並對省軍隊之援助義務

一、新蘇共同設立東方軍事政治學校、

一、對於省之武器彈藥及其他之軍需品之供給、

一、軍事顧問及教官之招聘

一、借款（一般建設費九千萬圓、軍事建設費七千萬圓、交通建設費五千萬圓計二億一千萬圓）

一、飛行機之貸與、

一、省內蘇聯國家銀行之設立紙幣發行權之許與、

一、省勢擴張特如獨立之協力、

一、附與郵便電信、等交通權利、

一、領事之駐在、省紙幣之通用於蘇領內、不妨害稅收及其他經濟發展、

一、蘇以援盛之名、令赤軍步兵四千、騎兵一旅、輕戰車、裝甲自動車各數輛飛行機數架入境、以便留盛於自己囊中、爾後徐扶植勢力於新疆省政府內、政府要人狀況如左、

一、督辦盛世才、爲蘇聯之傀儡觀其在新政府樹立第二紀念日（四月十二日）之演說、即可窺知伊與蘇聯之關係、謂『現政權有重要之任務、在於撲滅對新疆之帝國主義之陰謀、政府確信蘇聯無何等侵略的企圖、欲確保與該國之友好關係、因與蘇聯之友好關係、政府當面諸問題之解決、頗得有良好之結果』云云、

二、主席李溶、無實權、甘爲盛所頤使、伊於民衆大會謂『余係督辦所任命之主席也』可知李不過一木偶耳、

日本義務貯油 國庫補助費用
決定二百七十萬圓

【東京十五日電】關於懸案履行貯油義務之國庫補助、在十四日之豫算省議、將商工省之要求額四百萬圓、核定爲二百七十萬圓、日本內地會社、表示相當滿足之意、但英美會社、居傍觀態度、本問題、以此告一段落云、

促進日菲親善 往菲島共合國 鳥遣親善使節

【東京十五日電】菲島共和國政府建設之際、爲由文化的提携、增進兩國友好關係計日本應派遣文化親善使節之意見、爲各方面所倡道、明春定行早見實現、該使節似由日菲協會會長德川賴貞侯爵、及國際文化振興會理事長岡部長景子爵兩氏之中決定之模樣云、

春秋列國志【307】
廖經世 畫釋

第七十一回 晏平仲二桃殺三士 楚平王娶媳逐世子

二

晏子奏曰、盤中尚有二桃、主公可傳令諸臣中、言其功深勞重者、當食此桃、以彰其賢、景公曰、此言甚善、即命左右傳諭、使階下諸臣有自信功深勞重、堪食此桃者、出班自奏、相國評賜桃公孫捷挺身而出、立於筵上而言曰、昔從主公獵於桐山力誅猛虎、其功若何、晏子曰、擎天保駕、功莫大焉、何賜酒一爵、食桃一枚、歸於班部、古冶子奮然而出曰誅虎不足爲奇、吾曾斬妖黿於黃河、使君危而復安、此功若何、景公曰、此時波濤洶湧、非將軍斬絕妖黿、必至覆溺、此蓋世奇功也、飲酒食桃、又何疑哉、晏子慌忙進酒賜桃、只見田開疆撩衣破門而出曰、吾曾奉命伐徐、斬其名將、俘甲首五百餘人、徐君恐懼、致賂乞盟郯莒畏威、一時皆集、奉吾君爲盟主、此功可以食桃乎晏子奏曰、開疆之功、比於二將、更自十倍、爭奈無桃可賜、賜酒一杯、以待來年景公曰、卿功最大、可惜言之太遲、以此無桃、掩其大功、田開疆按劍而言曰、斬黿打虎、小可事耳、吾跋涉千里之外、血戰成功、反不能食桃、受辱於兩國君臣之間、爲萬代恥笑、何面目立於朝廷之上耶、言訖揮劍自刎而死、公孫捷大驚、亦拔劍而言曰、我等微功而食桃田君功大、反不能食、夫取桃不讓、非廉也、視人之死而不能從、非勇也、言訖亦自刎、古冶子奮氣大呼曰、吾三人義均骨肉、誓同生死二人已亡、吾獨苟活、於心何忍、亦自刎而亡、景公急使人止之、已無及矣、魯昭公離席而起曰、寡人聞三臣皆天下奇勇、可惜一朝俱盡矣、景公聞言嘿然、變色不悅、晏嬰從容進曰、此皆吾國一勇之夫、雖有微勞何足掛齒、魯侯曰、上國如此勇將還有幾人、晏嬰對曰、籌策廟堂、威加萬里、負將相之才者數十人、若血氣之勇、不過備寡君鞭策之用而已、其生死何足爲齊輕重哉、景公意始釋然、晏子更進觴於兩君、歡飲而散、三傑墓在蕩陰里、後漢諸葛孔明梁父吟、正咏其事、

步出齊東門、遙望蕩陰里、里中有三墳、纍纍正相似、問是誰家塚、田疆古冶子、力能排南山、文能絕地紀、一朝中陰謀、二桃殺三子、誰能爲此者、相國齊晏子、

魯昭公別後、景公召宴嬰問曰、卿於席間、張大其辭、雖然存了齊國一時體面、只恐三傑之後、難乎其繼、如之奈何、晏子對曰、臣舉一人、足兼三傑之用、景公曰何人曰、有田苴穰者、文能附衆、武能威敵、眞大將之才也、景公曰、得非出開疆一宗乎、晏子對曰、此人雖出田族、然庶孽微賤、不得田氏所禮、故屏居東海之濱君欲選將、無過於此、景公曰、卿既知其賢、何不早聞晏子對曰、善仕者不但擇君亦擇友、田開疆古冶輩、血氣之夫、穰苴豈屑與之比肩哉、景公口雖唯唯、終以田陳同族爲嫌、躊躇不決、忽有邊吏報道、晉國探知三傑俱亡、興兵犯東阿之境、燕國亦乘機侵擾北鄙、景公大懼、於是令晏子以繪帛詣東海之濱、聘穰苴入朝、苴敷陳兵法、深合景公之意、即日拜爲將軍、使帥車五百乘北拒燕晉之兵、穰苴請曰、臣素卑賤、君擢之閭里之中驟然授以兵權、人心不服、願得君寵臣一人、爲國人素所尊重者、使爲監軍、臣之令乃可行也、景公從其言命嬖大夫莊賈、往監其軍、苴與賈同時謝恩而出、至朝門之外、

本日三大張

詳細診斷 誠心治療
內科。痔疾科。性病。小兒科
法療戒專英洛海啡嗎片鴉
松本醫院
日本橋郵便局前
電話三—三七五六番
隨意入院 隨時前往診治

內科 小兒科 吉田病院
新京室町公學校前 電話三—五九一
病室完備
內科 小兒科 X光線科
外科 皮膚科 花柳病科
興安病院
興安大路興亞街角 電話二—一九二
院長 醫學博士 吉田秀雄

藥特靈
暑期中服用藥特靈丸功能治療痢疾以及一切腸內疾病等之危險
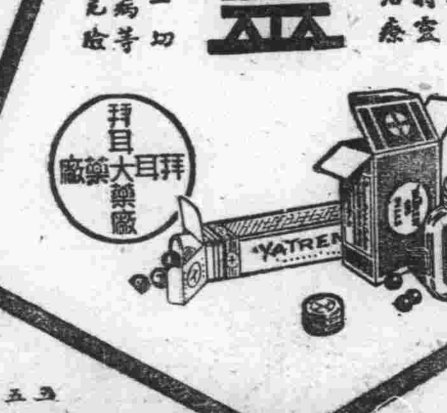

社說

河北獨立機運益熟（則）

今日欲保東亞之治安、以日滿華合作、爲打破東洋危機惟一出路、不如此、終將爲外人宰割、勢難倖免者也、我友邦日本當局深明此意、倡之於前、我新興國家、和之於後、極力圖謀三國間之聯絡、以期此種團結之成功、徒以國民政府爲歐美派所包圍、已走入岐途、於此種正道、未易遵循、以致日華親善之說、有名無實、自明於此、曩之汪精衛氏慘遭狙擊、此事更橫生阻力、所幸華北當局及民衆鑒於今日情勢、非與日滿同力合作、不可自保、香河人民開始爲自治之運動、有不達目的不止之勢、近河北當局已知大勢所趨、非此不足以自保、益以寧府近日之露骨行動、知徒倚賴此大惑不解之寧府當局、終將致河北於死地、於是以宋哲元氏爲中心、急圖脫國府而獨立、適因中國五全大會開會之便、通電主張政權開放、山東主席韓復榘亦有同一主張之通電、竊以華北人民感於黨部之不善、藍衣社之橫行、壓制敲扑、已無喘息餘地、名爲民主、其實比較君主之開明專制、猶相去萬萬、益以河北與我滿洲土地相接、人民與我滿洲以商業之關係、聲氣息息相通、見夫我國王道政治、人民安居樂業、與關內人民比較、其甘苦實同霄壤、勢不能不起而反抗、以期得以自力更生、近來寧府更倒行逆施、宣布銀國有令、此種濁澤不漁之策、不但河北人民、感須急圖自救、即軍政首領、亦覺寧府行爲日非、非圖自治、亦無由脫此橫逆、此宋韓通電將政權歸人民、實行憲政之所由來也、以故由吾人觀之、宋韓兩氏此種舉動、名爲電請歸政人民、實即爲變相之獨立、寧府允其所請、固可順理成章、不然亦將自行已是、施行自治、換言之、即是河北將假此以脫離寧府而爲與日滿携手之第一步、且似已具有決心、觀於馮玉祥之去南京、熊斌之乘機逃亡、均可見此種運動、已經成熟、不過藉此名義、以爲表示態度、求名正而言順耳、是則此番表示以後、其第二步、必將聲明實行河北與日滿合作、以挽回其頹運、自是意計中事、我國與河北以土地人民之接近、痛癢相關、對於此舉、極表贊同、正願與我友邦日本、出而援手、俾關內同胞、因此而同登袵席、以開闢王道樂土之新天地、是則我關內同胞之福音、而不能不頌禱宋韓兩氏之政策賢明也、

日華兩國關係緊張中的險惡現象

蔣在五全會提出抗日案

各省出席代表盲從一致署名贊成

調中央軍廿師移駐河南

用以牽制宋哲元等之獨立行動

【上海十五日電】據確報、蔣介石在十四日五全大會第二次豫備會議、發表强硬意見、本屢行提出之要求與其一一承認坐視國亡、不如奮起而取斷乎反對之手段、此外別無他道云云、將意見書分配於出席各代表、請求贊成各代表一致署名、與十四日早蔣介石機關報之晨報主戰論論調相一致、因喚起各方面至大之關心、日華關係、有急角度之惡化云、

【漢口十五日電】蔣介石自十月下旬以來、將廣西湖北、湖南、貴州各省一帶之中央軍、約二十個師、陸續向河南省附近集結、徵諸華北情勢急迫、俟五全大會終了、即率二十萬軍隊北上、闘係決意牽制宋哲元韓復榘等華北實力派之行動、無論如何言之、其集合中央軍之精銳於河南省境者必係由武力之威壓、期維持華北現狀云（寫眞即蔣氏）

華北應即宣佈自治

殷汝耕氏等發出促進通電

商震調兵態度不明

【北平十五日電】戰區專員殷汝耕、十五日向全國發出通電、華北即時應宣布自治、（其原電見另則）

【天津十五日電】商震之三十二軍中駐屯廊坊之一個師、十三日以來、移駐平漢路保定北方、從前之駐防保定方面軍、由河南省境、向大名方面有秘密開始調轉之情報、然商震表面稱校閱保定附近部隊、而目下對諸地之部隊調動實係加以督促、状俄然出此態度、頗不可解、據一般的觀測、商震看透將來與宋哲元之勢力的對立、暫至河北南部安身亦未可知云、

赴日參觀之海軍軍官

滿洲國海軍武官之日本參觀團一行、十六日午後三時四十分列車到京、翌日起程赴日、

孔祥熙部長訪磯谷少將

【上海十六日電】十五日晨來滬之財政部長孔祥熙氏、午後三時會訪問磯谷少將於武定路之陸軍武官室、力言此次之幣制改革係以自力更生爲目標、同時並就對英借款交涉經過、作種種說明、但關於一般政治問題、未曾言及、而磯谷少將亦祇聽取、並未述何等意見云、

平津形勢緊迫 日政府電若杉參事官回國

【東京十六日電】中國因民衆自治運動、防共問題等纏綿不絕之平津事態、已逐漸緊迫、故日本外務省認有急速決定態度之必要、十五日、廣田外相電召駐北平之若杉參事官回國、據觀外相將以若杉參事官之報告及前此回國之守島東亞局第一課長之視察報告爲基礎、決定對策、而予若杉參事官以重要之方針云、

改善刑事事務 刑事會議

司法部於治外法權撤廢以前爲改善刑事事務、十二、十三、十四之三日間、開刑事方面擔當之全國司法實務家會議、以飯塚司法部刑事司長爲中心、各法院、檢察廳之推事、檢察官六十五人出席、以從前之刑事事務之根本的改正爲議題、分爲刑事偵查、刑事裁判、刑事裁判執行之三部門、由本部之指示、就各廳之事務管理、加以詳細的檢討、對今後之刑事實務、收極大之效果云、

南京軍事當局爲壓迫華北實力派

集中陸空兩軍北上

【漢口十六日電】據確實方面得電 中央軍事當局、似已決意以武力强壓華北自治運動、及宋哲元、秦德純、韓復榘等北方實力派、刻已移動有力空軍於南昌北部某地洛陽航空隊已陸續由南昌補充空軍人員、與此相並行者則有八個師集合於鄭州、表示北上氣勢、又由順德方面南下之商震一部隊、於十五日夕刻行抵鄭州、傳說已與中央軍合作云、

湖北省黨部 排日空氣

【漢口十五日電】中國中部一帶、近日盛行排日抗日、湖北省黨部、早已開始積極的抗日運動、將大連會議內容作誇大捏造之傳單、至十四日止、已撤布兩次、十四日又散布業向日本側提出要求、將在中國之日本全部軍艦、悉由中國領海撤退之傳單、鼓吹排日空氣、狂奔製造謠言、長江上流之日本在外官憲、應萬一事態之發生、有要請日本政府〇〇之〇〇的模樣云、

蔣之統一第三次工作

馮爲國防總司令

劃分全國五大軍區

【上海十六日電】中央之統一國內工作、期於六中全會、五全大會、完成其第一段工作之懷柔閻錫山、馮玉祥兩巨頭已成功、第二段工作則懷柔西南派、第三段即斷行軍制大改革、以期軍事之統一、即解散軍事委員會、統一陸海空軍也、總司令由蔣介石任之、其次六十師編成之國防軍（陸軍）則擬由馮玉祥擔任司令、分全國爲五管區將此六十師作適當之配置五管區如左、

一、中央區—江蘇、浙江、安徽、江西、河南、湖南、湖北、
二、西南區—福建、廣東、廣西、
三、准中央區—四川、貴州、雲南、西康
四、河北區—河北、山東、山西、察哈爾、綏遠、
五、西北區—陝西、甘肅、寧夏、

其首腦部中央區爲何應欽、西南區爲陳濟棠、李宗仁、白崇禧、准中央區爲顧祝同、河北區爲馮玉祥、閻錫山、西北區爲張學良照此實現則蔣以大元帥地位、馮以軍事委員長地位、漸行中央集權之强化、聞此案提出於五全大會、閉會後實行

軍縮正式會議 加拿大決參加

【倫敦十五日電】加拿大政府事於海軍縮小正式會議之英國政府招請、承諾正式參加代表由新任高等辦務官溫森馬洗氏、充當之云、

英國總選舉

政府黨已四二一票 在野黨已一七八票

【倫敦十五日電】據截至十五日午後九時十五分之總選舉結果、各黨之當選者人數如左、

△政府黨
保守黨 三七九
國民自由黨 三一
國民勞動黨 八
國民黨 二
無所屬 一
計 四二一

△在野黨
勞動黨 一五三
獨立勞動黨 四
自由黨 一六
獨立自由黨 四
共產黨 一
計 一七八

【倫敦十五日電】十五日午后三時半之各黨當選者數如左
保守黨 三二八
國民自由黨 二七
國民勞働黨 八
無所屬 二
計 三六五

在野黨則如左、
勞働黨 一二九
獨立勞働黨 四
自由黨 一四
獨立自由黨 三
計 一五〇

又、其後之當選者中之主要者如左、
△保守黨 溫恩通、查齊爾氏、羅巴特、郝恩卿、哈瓦多費羅氏（下院議長）約翰、西蒙內相、阿廼思特、布朗勞働相、奧慕士、匹郭亞鑛務相、艾頓無任所相、歐禮巴、史丹列文相、藍希曼商相、
△勞働黨 艾康、威爾琴遜女士、約翰、台比遜卿、
△獨立勞働黨 介尼、麗女士、節慕士、馬庫士統氏、
再、此次之總選舉中、抱有最大興味之前勞働黨首領、即前首相爲舉國組織內閣、脫離勞働黨、組成國民勞働黨之樞相拉姆賈馬克德納爾德氏及公子現植氏相馬爾印馬克德納爾德氏、均因受勞働黨之猛烈的攻擊、父子均已落選云、

對華共同借欵事情

日本絕對不能同意

由外相通告英大使

【東京十六日電】對於先前由李斯羅斯氏及賈德幹駐華大使要請日本政府考慮之一千萬磅共同借款案、外務大藏兩省協議之結果、如本月九日於外務省非公式聲明所明示、決定不同意之方針、故廣田外相、以克萊武駐日英大使十六日由東京出發、赴荷領印度方面視察、十五日夕刻、招克萊武大使於外務省、述左列之意、正式表明反對態度、

不但幣制改革、關於中國之財政經濟狀態、本政府比較他國、有其深之關心而共改善、端賴中國本體之自力更生而成就之、若由列國共同借款而救濟之反有置中國於列强共同管理之危險、故日本帝國政府、絕對不能同意、

【上海十六日電】先前李斯羅斯氏、經有吉大使要請日本帝國政府考慮之一千萬磅共同借款問題、關於此之日本帝國政府回訓、十五日已到上海、有吉大使、十五日午後六時訪問李斯羅斯氏傳達日本帝國政府之決意云、

上海戰事氣象

閘北華人多數避難

數日來已達五萬餘戶

【上海十五日電】閘北方面、自十四日早、人民又開始避難、及晚更行增加、由閘北通租界各道路、均大形混雜、北四川路、河南路、浙江路、江西路、商店街、亦均閉門、謠傳天津方面、夕刻已勃發戰爭、上海日內亦開戰云云、相率携眷避難景況一如上海事變云、

【上海十五日電】自狙擊陸戰隊兵士事件以來、凡閘北及上海事變時交戰區之中國人住民、已陸續開始避難、據公安局發表、近數日已有五萬戶遷居、十四日北四川路一帶、南京及法國租界、城內方面之因中國人搬家而異常混雜、其來接近停戰區域之中國軍兵士、對附近居住者云有種種無責任的放言、人心彌爲不安云、

不信任國民政府

請急速實行自治

殷汝耕等向宋哲元請願

【北平十六日電】戰區各機關連名之請願電報、十五日午後十一時、已到宋哲元處內容係言不置信於國民政府之施行憲政、極望宋韓兩氏憤起、戰區官民之希望自治、甚爲强烈、同時並電達韓復榘方面、大要如左、

宋哲元衛戍司令閣下、韓復榘主席閣下、兩公主張返還政權於人民、施行憲政以謀救國、余等以爲我國施行黨治以來、已經十年、其成績極惡、外交則徒招强鄰嫌厭、內政則徒流毒人民、容共是使共匪跳梁於全國、抗日遂失東北四省、又以武力統一、用人民之膏血養無用之兵、倡經濟集中、而各省財貨之消費殆盡、所謂訓政如斯而已、今即施行憲政、果能如二公所發之電、救人民出水火之苦乎、非恐復踏昔日軍閥專政之轍、余等奉職停戰區域、三年於茲、由邊境觀之、殊覺切實、中央當局、近更驅赤匪禍及於華北、禁止使用銀幣、有意剝脫民生、憲政乃吾人平素所喝望者、然僅尚空言、毫無保證之術、目前之計惟冀二公指導人民、更行效果的主張、則人民與國土之共濟、余等不敏、願隨二公、得效微力、

戰區行政督察專員殷汝耕、保安總隊長張硯田、李海天、張雷、李韶聲、戰區各縣長、同、

熊斌對宋哲元

奇怪的五項指令

本京所得訊云、熊斌以傳達中央意向於華北將領而來平當會見宋哲元時、曾將中央五條指令交宋哲元此事刻已判明、在此中央軍北上說紛傳之際、各方面對此均極注目、指令內容如左、

一、以虛僞遷延策、對付日本、能維持兩個月、中央即有對策
二、嚴戒爲日本收買之人民暴動化、
三、援助北平天津銀行及商會、維持中央、交通、中國三銀行紙幣、吸收華北現銀、使日本將來即占領華北、經濟上亦無辦法、
四、平綏、平漢津浦三鐵路重材料、輪送隴海線洛陽收軍廠倉庫、
五、命國民黨秘密黨團準備破壞開灤鑛區、

滿鐵正副總裁一同來京 與關東軍作重要協商

【大連電話】晋京途上之松岡滿鐵總裁、十六日午前九時搭大連發之亞細亞號、前往新京、繼而大村副總裁、亦帶同佐藤文書課長、石本秘書役、搭十時周水子飛行場發旅客機、急遽赴新京、聞大村副總裁之赴京、係因關東軍之電召、而總裁則係赴東京前、與關東軍、作重要接洽、一行在京勾留一兩日云、

日本軍縮全權 十八日來新京

永野永井兩全權等廿五名、爲出席十二月初旬在倫敦所開之軍縮會議、本月十八日午後九時、由釜山乘（光）號車到新京、是日午後十一時由新京赴哈爾濱、三十日午前九時卅五分、由哈爾濱乘國際列車、經由滿洲里渡歐云、

法國不參加 反日本計畫

【東京十五日電】巴黎來電、確聞法政府對於中國改革幣制之態度、此際斷然不參加反乎日本意向之計畫、英國政府、似亦取不與日本衝突之政策、又駐華大使、將由駐普拉格公使弗吉斯氏新任云、

鐵與鋼副產物

免出口稅

來週中可公布

關於前在審議中對鐵鋼及其副產物之減免輸出稅、諸般手續經已告畢、故提出來週中國務院會議、參議府會議仰乞御裁可、可即時公布實施、其內容附諸徵秘、但據聞爲鐵鋼之大部分及揮發油瀝青油、石油精等副產物免稅、查從來對於由滿洲出口之鐵及鋼向課從價百分之七五內外之高率、當時生產少因者關稅收陷於毫無之狀態但昭和製鋼所設立後依近代設備銑鐵、鋼鐵之生產、當有可觀、如從課高率出口稅實爲阻害製鐵鑛業之發展、有悖日滿國策、而此次之改正、固不僅國內、即按日方角之、亦有好影響期云、

各地商況

十一月十六日

金銀

中銀收買金價格（一瓦）	三圓五角
倫敦銀塊	二九片六分五
同遠卯	二九片六分一
紐約銀塊	六五仙八分三
孟買銀塊	六六留比四分一
加奈陀銀塊	六五仙六一
倫敦金塊	七磅一志五片
紐約金塊	三五弗〇〇仙
上海標金	一、一五七元〇〇
新京足金每兩	一三二圓〇〇
新京紋銀每兩	二圓四〇

匯兌

滿洲中央銀行總行行市

金票（每百元）	一〇〇圓〇〇
鈔票同	九二圓〇〇
滙紐約同	一八弗八分五
滙倫敦（每元）	一志二片〇分〇
滙上海（每百元）	九七圓〇〇
滙天津同	九七圓〇〇
美法滙兌	六仙六八四分三
英美滙兌	四弗九二仙〇分〇
美日滙兌	二八弗六五仙
中美滙兌	二九弗七五仙
英法滙兌	七四法郎六五
上海英滙 賣	一志二片六分七
上海英滙 買	一志二片二分一
上海美滙 賣	二九弗六分九
上海美滙 買	二九弗六分二
上海東滙 賣	一〇三元五〇
上海東滙 買	一〇〇元〇〇
神戶美滙 賣	二八弗六分九
神戶美滙 買	二八弗六分二
神戶英滙 賣	一志二片三分三
神戶英滙 買	一志二片〇分二
大連滙上海	九五元三〇
大連滙煙臺	九五元六〇

錢鈔 城內現行

國幣每元合金票	一元
國幣每元合鈔票	九毛一七
現洋每元合國幣	一元
金票每元合國幣	一元
鈔票每元合國幣	一元〇九一
鈔票每元合金票	一元〇九一

▲大連▼

金票對鈔票 十一月廿八日

	本日午前	本日午後
開行	一〇九、一〇	一〇八、七四
大價	一一〇、一〇	一〇九、九〇
小價	一〇八、九〇	一〇八、六〇
下市	一〇九、一〇	一〇九、五〇
安數	三〇萬元	三三萬元

同現行 一〇九、四〇

▲奉天▼

國幣對金票 十一月廿八日

	本日午前	本日午後
開行	未	未
大價	……	……
小價	……	……
下市	……	……
安數	……安	……安

同現行 一〇〇、〇〇

國幣對鈔票 十一月廿八日

	本日午前	本日午後
開行	一〇九、三〇	一〇八、六〇
大價	一〇九、五〇	一〇九、七〇
小價	一〇九、〇〇	一〇八、六〇
下市	一〇九、一〇	一〇九、六〇
安數	九萬七千	九萬元

同現行 一〇九、六〇

金融市場現行

鈔票對國幣

	本日午前	本日午後
開行	未	未
大價	……	……
小價	……	……
下市	……	……
安數	……安	……安

金票對鈔票

	本日午前	本日午後
開行	一一、四〇	一〇九、〇〇
大價	一一〇、四〇	一〇九、六〇
小價	一〇八、七〇	一〇八、五〇
下市	一〇九、一〇	一〇九、四〇
安數	……安	……安

頭道溝取引所

金票對鈔票 十一月廿八日

	本日午前	本日午後
開行	一一二、〇〇	一〇九、五〇
大價	一一二、〇〇	一〇九、六〇
小價	一〇八、九〇	一〇八、五〇
下市	一〇九、一〇	一〇九、四〇
安數	六萬九千	三萬一千

鈔票對國幣 十一月廿八日

	本日午前	本日午後
開行	未	未
大價	……	……
小價	……	……
下市	……	……
安數	……安	……安

▲安東▼

國幣對金票 十一月廿八日

	本日午前	本日午後
開行	未	未
大價	……	……
小價	……	……
下市	……	……
安數	……安	……安

同現行 一〇〇、〇〇

▲哈爾濱▼

國幣對金票 現行 一〇〇、〇〇

▲大連▼

鈔票對銀大洋 現行 一四一、四〇

商品

▲大連▼ 印度棉花

邊羅吉印	二二八留比
卜高魯印	一六〇留比
沃謀拉印	二二一留比

▲大連▼ 豆餅（一塊鈔票價）

現行	[illegible]
十一月卯	一、五九〇
十二月卯	[illegible]
一月卯	[illegible]
四月卯	一、五六〇

豆油（一箱鈔票價）

現行	[illegible]
十一月卯	一六、〇〇〇
十二月卯	一五、九〇〇
一月卯	一六、〇〇〇
四月卯	[illegible]

米糧

▲新京▼ 大豆 定期混合百斤價

十一月卯	四、五三〇
十二月卯	四、二二〇

高粱

十一月卯	未
十二月卯	[illegible]
一月卯	[illegible]

城內米糧現行

糧米	一元三角
紅米	一元九角
林米	三元四角
小豆	三元九角
粳米	二元二角
吉豆	二元
小米	四元六角
稻元	一元八角

▲大連▼ 大豆（百斤鈔票價）

帶皮	五、四〇〇
十一月卯	五、三四〇
十二月卯	五、〇三〇
一月卯	五、〇〇〇
二月卯	五、〇〇〇
三月卯	五、〇二〇

粱高（百斤鈔票價）

現行	[illegible]
十一月卯	三、二二〇
十二月卯	三、二二〇
一月卯	三、二二〇
二月卯	三、二五〇
三月卯	三、三〇〇

▲哈爾濱▼ 大豆（一布特國幣價）

十一月卯	、九五五〇
十二月卯	、九二七九
一月卯	、九二〇〇
二月卯	[illegible]

小麥（一布特國幣價）

十一月卯	一、四〇二五
一月卯	一、四二七五
二月卯	一、四四七五

大同報各地版

奮不顧身保護票境　商民立碑表揚

【北票訊】本鎭自混成二十五旅騎兵四十團長、宋連陞蒞票駐防、保本境生命財產以來、人民莫不讚譽爲本境保障耳團長連陞氏、乃興城縣人氏歷充軍官學術兼優抱擎天緯之才懷安邦固國之略於本載八月八日、匪首欒天林率羽千餘名包圍票地屢次攻擊槍聲四起、市內商民惶恐萬狀團長督飭全隊親往陣地奮不顧身、激戰一日夜匪勢不支、隨即潰去、倘無宋團長捨命殺賊、票地商民何堪設想、感宋團長大德欲報無術、商民各界特此立碑、以彰大德於本月九日開始工作、不日即能告竣云、

濱江省境採伐森林　警務廳製規程　分飭各縣警局知照

【濱江訊】濱江省所轄之各縣、向爲山嶽地帶、山脈連綿、又多樹木、胡匪最易隱匿其中、勦匪時、障礙實多、故此時決計採伐森林、以肅清匪患、關於採伐森林、警備事宜、濱江省公署警務廳業已擬定、飭令各縣警務局知照、茲將其要領、誌之於下、

森林警察隊警備要領

第一條　森林警察隊、擔任森林採伐區域之治安及警防、以使採伐森林業務、因此無何不安爲任務、除採伐及木材運搬業務之直接掩護、並警備上之取締外、即附近存在之匪賊、亦積極的討伐、以期匪徒之滅勦、

第二條　森林警察隊、爲警備關係、與日軍或滿軍協同時、則受該軍隊指揮官之指示、

第三條　運搬採伐木材其經路、在二縣以上者、所經之縣、於其管界內、負有運搬掩護之責、但採伐地所在之縣、可使森林警察隊員、適宜應援他縣之掩護、

第四條　森林警察隊長、須將警察員之配置、直接掩護之手段(歛哨、守望、巡邏、檢問、檢查、木材運搬之掩護方法等)及勞動者保護取締、並匪情蒐集等、關於採伐區域警備之細部預爲規定、縣警務局長、轉呈警務廳長、縣警務局長、對該規定、加以檢討、施以必要之修改務使森林警察隊之任務、順利進行、妥爲指導之、

第五條　森林警察隊長、關於勤務、並部下之指導、應注意後開事項、

一、匪賊情報之蒐集

二、勤於隊員戰鬪訓練之實施

三、警備勤務配置之方法、對其林區之匪情及地形等、加以考慮、樹立適應現狀之計畫、並須勤於訓練、

四、關於突然發生事件之警備、須豫事規定警備區域、配置人員、常事訓練之、

第六條　森林警察隊、爲非常招集便利起見、須爲共同宿舍制度、

第七條　森林警察隊、分一般警備、應急警備及討伐三種、

第八條　一般警備之業務、除對採伐及木材運搬之直接掩護警防、並採伐從業員勞動者等之取締、以及匪情之蒐集等外、對於下列各項、尤應注意、

一、採伐關係者、及從業員、並勞動者中、有無通匪之行爲者、

二、對出入森林採伐區域者、調查其有無森林事務所長、並縣警務局長發給之入林許可證、並縣警務局長發給之森林勞動者證明書、以防匪人之潛入、

三、夜間當然擔任勞動者宿舍之警戒、對其動靜亦須注意、要時時檢查森林勞動者證明書、

四、隨時施行採伐區域內居住人民之戶口調查、

五、人夫收容狀況對勞動者之給養並工資之支付狀況、

六、關于匪情蒐集方法、於保甲之徹底實施之同時、與附近警察署及縣警察隊並日滿軍隊連絡、廣事蒐集各方面之情報、

七、對道路通行人、加以注意、以資探知匪情、

八、依匪人之情形、須特別警戒、或有討伐必要之時、須報告警務局長併通報日滿軍警、同時即出以機宜之措置、

九、爲使報告或通報之迅速、須豫爲研究報告或通報之方法、

第九條　應急警備即於匪襲火(水)災、以及其他重大事件勃發之前後並勃發之時間、勤務根據下列要領行之、

一、如有事件勃發之兆、須探索其根源、即行壓制、或以適宜之方法以謀解消、

二、匪人潛入或匪賊襲擊時、即行討伐、以謀殲滅、

三、嚴行取締從業者及勞動者、並監視取締採伐區域內之通行者、以維治安、

四、事件之內容、及警備之狀況、隨時報告與縣警務局長、

第十條　匪賊侵入森林警察隊之警備區域內、或接近其附近時、即行討伐、以便殲滅、此時按匪勢之情形、得要求附近日滿軍警之應援、

討伐應注意下列諸點、

一、討伐予匪人以殲滅爲方針、或出以奇襲或遊擊、

二、討伐或追擊時、應注意警備區域內、勿使空虛、

三、加害無辜之良民、毀燒民房、或强取財物、以及宿營給養等不付代價等事、均須嚴戒、

第十一條　森林警察隊、與附近日滿警務機關、須妥爲連絡、並將其狀況、報告與上司、

第十二條　縣警務局長發給之森林勞動者證明書、如別紙樣式、交付之際、須備製證明書交付簿(如另樣以登記之)

附　則

本令由康德二年十月一日施行之、

哈鐵路經濟調查局　改組爲北滿調查所　共分五班分任職務

【濱江訊】鐵路總局此次大改組、哈爾濱鐵路局、亦行改組、人事亦大爲移動已誌前報、特行經濟調查局、改爲北滿經濟調查所、共分爲五班、內部人員、業已擬定、茲將各班人員及分擔之職務、誌之於下、

班別	擔任職務	人員
第一班	庶務文書	一〇
第二班	工商礦	一〇
第三班	農業	一五
第四班	特產出廻	一五
第五班	特殊情勢	一五

青岡市街觀成　縣道興工修補

【青岡訊】本邑縣長習公達初、自蒞任伊始、即以修理道路爲前提、是以縣城主要道路修藝完竣、復於本年秋季、鑒於縣道凸凹不平、交通亦較不便、茲以秋收終了、農事告竣、擬乘此時、將市街道路、次第修理、各市巷要道水溝、責成城區警察署長督飭各門分所長街牢領民衆全體動員、大事修藝、而本邑汽車道、即通飭所屬各警署、抽調村民、從事修補、以期鞏固、因有偌大努力、而縣城大街小巷以及汽車路、均已完竣、故交通便利、四民無不歌頌云、

文化男校　定期表演新劇

【依安訊】文化男校、爲提倡藝術、促進兒童之心理與智識起見、擬定於月之十六日、扮演社劇、刻正積極警備中、在該校成績爲各校冠、今次表演社劇、亦必有良好之成績、待後如何、容訪續誌、

營市保甲成績　一日千里

【營口訊】自實施保甲制以來、僅及匝月、所獲成績斐然可觀、近如協助憲警搜查工作、值身交通崗位、指揮往來車馬行人無異多年幹警、至日巡夜巡各工作、皆能矢勤矢勇、毫無倦容、地方人士咸傳頌地方治安平添實力匪勦、推厥成績臻若斯之佳良、皆西村指導官、指導有方使之然耳、

哈路局退職金　第二期即發放

【濱江訊】哈爾濱鐵路局、以該局第二批滿人退職金、極應早日發放、以便有所結束、該局訂於十八日發給人事課、文書課、調查課經理課、公事課、電氣課、路線課、十九日運輸課、福祉課、產業課、調查課、哈學院、哈辦事處、博克圖辦事處、三十日哈工廠、哈機務段、檢車段、工務段、工務處、電氣段哈站、通訊所廿一日本部綫、機務段、工務段、各站、西部綫、機務段、檢車段、各站、南部線工務段各站云、

道德會日漸普及　程會長力謀進行

【禎祥鎭訊】本鎭萬國道德分會會長程義德氏、自去歲三月間、創設道德分會以來、對於會務、積極進行熱心提倡、力謀發展、該會長前爲道德普及、改善風化救正人心、以資勸化、而便深造講演人材起見、乃於該會、設立講演傳習班、曾經先後兩期、卒業男女學員、五十餘名、成績顯著、考試及格、發給證書、編團分發各區講演療病、惟於本年四月間、派往本鎭境內三排二之講演第二團、主任朱英、副主任王姜志賢、帶同男女講員張普、姜刑素珍等八名、在三排二設立常期講演社一處、以便普及勸化、足登王道自開始講演以來、對於講演工作療病、勸合家道、無不効果日見起色、風化大開人心反古、惡者向善、一般男女、踴躍前往聽講、並聞該處、不日成立分會、由此觀之、可見熱心提倡、志誠向道之德、及感化之力也、亦該會長之指導有方、辦理有序、可爲道德會之發展模範云、

盧少將來朝　慰問日滿討伐隊

【朝陽訊】第五軍管區少將參謀長盧靜遠氏、爲慰問日滿軍討伐隊、於十一月十二日晚八時三十分、由承德至朝陽、下榻朝陽城內天泰客棧、十三日午前九時、慰問友軍川岸部隊及衛戍病院並混成第二十五旅司令部及野礮連、俱賞與慰勞物品、於當日午前十一時三十分、由朝陽赴羊山、慰問第二討伐支隊部、川岸旅長團部、松井部隊、及騎兵四十一團、步兵三十二團、騎兵四十團、而後轉向北票及黑城子、慰問第一討伐支隊部、山田部隊、及騎兵三十九團、四十二團、四十四團、預定本月十六日、反回朝陽、聞携慰勞物品甚多、所到之處、官士兵無不衷心感激云、

安東萬字會籌設粥廠　計畫仍爲兩處　舊曆十一月初開辦

【安東訊】安東八道溝萬字會、茲以冬令已屆天氣轉寒、關於冬令救濟貧民、及施舍棉衣等情已辦理成績着著、茲聞該會現見嚴寒已至、關有粥廠設立現開該會刻已積極準備、開本年仍在後溝設立兩處、每日施粥二次、現正加緊籌備預計舊曆十一月初當可實現云、

貧民患病者福音　日赤十字病院　分發給免費施療券

【濱江訊】友邦赤什字哈爾濱病院、係爲慈善救急一般社會貧苦病者、該病院特製訂免費施療券若干份、分發市內各慈善團體、遇有貧苦之患病者、可爲轉發、以便前往療治、而我人民貧苦患病者、得有治療之機云

慶城警局人事更動

【慶城訊】本縣警務局長婁宗漢氏免職、遺缺由濱江省公署、委前充鐵路警務段段長王利貞氏接充、城區警察署長趙恩沐轉充、遺缺以楊樹林警察分所長呂殿文升充、遺缺、以城區警察署外勤巡官岳中興升充、遺缺以城區警察北門分駐所警長于海洲升充、遺缺委前充陳軍上尉連長李桂林補充、警務局司法科員孟蕙鐸氏、調充城區警署可法巡官、遺缺調城區警署司法巡官榮樵補充、茲委高文起爲本縣大羅鎭警察署署員、茲委王鶴亭爲胡老道廟警察分所長、茲委郭鴻甲爲胡家店警察分所長、茲委前充警務局情報警長闞當胤升充該局司法科員、該等奉委後、分別到差視事、各該氏等、久歷警界、係熟老手、將來對於警政興革、必熱心整頓云、

哈埠市內發現路刧　擄去大絨衣

【濱江訊】哈爾濱道裡買賣街、秋原鐵工廠工人孫學榮、年三十七歲、於日昨午後七時頃、因事赴八站、行至透籠街東頭、鐵道下坎之際、突遇滿匪一名、手持橹槍、向之威嚇、不許聲張、當將拉至鐵道南頭下坎中、命將所着之古銅色大氅一件及灰絨小褂一件、完全剝去並以腰帶將彼綁上、然後該匪始行持衣向南逃竄、事後孫某逐到該管界派出所報告請求嚴緝匪徒、並認明該匪年約二十五六歲左右、中等人材、身着古銅色洋服云、

朝陽庇寒所現已落成　收容老弱殘廢

【朝陽訊】查庇寒所、自經胡署長、會同各慈善機關、募集款項若干、又由混二十五旅張旅長俊哲、助洋貳百圓、方興工修建、當經在西城門郊外舊花子房地基建築正房五間、西廂房五間業經工竣落成、於本月一日收容男女殘廢乞丐三十四名仍舉前留養局乞丐頭、李慶綸理共事、現已由該胡署長將經過情形、呈報縣署、各乞丐自經收容以來、無不感激胡署長提倡之力、及各施欵善士之功德云、

實地調查　宣傳收繳私槍

【中和鎭訊】本鎭新任警察分所長費錫璋、農會長李春榮、保長楊振海等、奉上峯命令、赴鄉村實地調查民間私槍、如民戶有私槍未繳者、官府以價收買、以恤民艱、三令五申、寬限收繳、恐民間尙未繳盡、仍令調查於月之六日、該員長等親赴四鄉各甲、懇切宣傳、俾人民私槍早現、免再過期、以受處罰、至於能否收繳私槍、俟訪再誌、

初冬驟寒　松江見氷

【吉林訊】本市自入冬、雪後驟寒、松花江於十一日、已見大塊流氷、由上遊漂來、尤以昨日爲最多、覆蓋江面極稱美觀、天氣如無變化、最近即可全部封凍、昨日上遊柴米船自氷又到四十餘對、此迨爲最後一次來省之船云

營口警局取締　肩擔叫賣嬰兒

【營口訊】年來因天災人禍、農村淪於破產之關係、市內不時有肩擔嬰兒、扶老携幼、向長街乞討、并呼賣嬰兒慘劇發見、然因飢寒交迫、割痛鬻子者、固在多有、而狡黠之徒、恒藉爲詐欺之伎倆、乏嗣缺後望子彌殷者、一經交易、輒墮其術中、三日一找、五日一尋、甚有坐門首哭號、滋意詐許多金之事、皆見迭出、斯種行爲、匪特有悖人道、抑且慫關地方秩序、警務局代理局長守田警正有鑒及此、特令飭各警察署、轉飭各分所、如在該管境內、遇有以上事項、當即予以取締云、

吉林市　又增加零賣人

【吉林訊】警務廳、前擬在市內、增加鴉片零賣人、但警察廳、以零賣所、已充斥滿市、爲顧全、該等營業計、未便率於增加、故詳細呈覆、已成懸案、今者、警務廳、鑒於原有零賣所、均設於市內、各繁華之區、所謂充斥者、亦係指市內而言、如市外遼遠之地、則仍付缺如、其不便利、吸食者感覺困難、自在意中、爲普及零賣原則、實有加添零賣人之必要、故該廳特命警察廳、於距南山較遠之左列地點、酌量增加、零賣人數名、該警察廳、現已遵令佈告、凡資產、履歷、相符者、均可呈遞願書、以便由廳派員調查、而便指定營業云、增加地點列左、

東關警察署、東大灘、

北山警察署、北極門外、

西關警察署、柴草市以西、

濱江各縣土木工程　擬定取締規則　省署飭縣遵照辦理（上）

【濱江訊】濱江省公署、以各地正在開發之時、對於建築土、大興土木之工、關於公共利害之土木工事、極應嚴訂規則、加以限制、以免有碍交通、或防碍其他工程、於日昨特飭令各縣旗公署、遵章辦理、茲將其規則誌之於下、

土木工程取締規則

第一條　左列各項工程擬行新設改築變更除却及廢止者須呈請省長許可但法令另有規定者不在此限、

一、道路、橋梁、擺渡場、河川、運河、溝渠、堤防、護岸、堰堤用水及污水路(用惡水路)貯水池沙防、

二、市街的設施、公園、廣場、上下水道、

三、海面、湖沼、港灣、船塢、埠頭棧橋裝卸貨場防波堤、

四、公有水面之塡築(埋立)及搦乾(干拓)

五、在第一號及第三號所列之地基上附着或橫道或設施工程在其地下及床下者、

第二條　擬請許可者須遵照道路、溝渠、其不供公用者則無庸呈請許可、

第一號之樣式繕具呈請書附呈左記各項書類呈請省長批准但對於簡易工程只用草圖其設計書及圖得省略之、

一、設計說明書、

二、工程設計書、記載工法材料種類、數量並預算等、

三、圖面實測配置圖須在十萬分之一以上平面圖二千分之一以上縱橫斷面圖二百分之一以上構造圖五十分之一以上、

四、如係法人須附呈定款之抄本、

五、以營業爲目的者須附呈興辦事業計畫書(起業目論見書)

六、如係公共團體興辦事業需議決機關之議決者須附呈其議決書之抄本

第三條　呈准許可後擬變更其設計時則附其前條之書類井明白表示圖面中應更改部分及係之書類及圖面等呈請省長許可、

警察練習所　舉行卒業式

【遼陽訊】警察練習所已屆第七期卒業式、該所于冠贏敎務長、同李高二教官已將各科成績核示完竣、且此期學警成績甚優、前五名係汪澄洲等五名、該五名學員成績、在九十五分以上、以之擔任警長之職、定能超然有餘、現在該所已將所有學員、畢業成績、塡具表冊呈請警局錄用云、

遼中縣署惠及災黎　一般災民喜形於色

【遼中訊】本縣縣長關慶琨、參事官榊原、本年初夏、河水暴漲、決口之處、不可勝數、受災黎民、不一而足、而本縣、一三四三區尤爲太甚、縣長參事官、關心民瘼、特籌積大宗之欵、及冬衣若干、以資施捨、而救災黎、茲令一區署長、那克九、在大蘭坨子、蕭家門媽媽街、沙溝子、烏伯牛等處、令三區署長、王殿臣、在小北河、北台村、三棵樹游泥湖、老鸛坨、大坨子、等處、令四區韓署長、在頭道龍灣等處、設立粥鍋、施捨冬衣、期於十月中旬、已陸續開辦、每處約上災黎、達一千餘人、非常勇躍、而各署長、亦均克盡職責、縣長參事官、有此義舉、功德無量、一般受災饑黎、感恩非淺、復開該粥鍋、於來春冰融凍解之期、一般貧民、能傭工自給、始停止施捨云

開豐路　增添車站

【開原訊】石台開豐鐵路公司、爲擴充營業起見、便利商戶計、於開原東關、添築車站、名爲東關站、現已告成、於本月十日、開始通車、是日爲紀念起見、凡乘客滋開原東關車站者、不另收費、以示優待、而爲紀念云、

北華醫院　三匪强搶

【索倫訊】本邑西街、北華醫院、於昨晚七時許、陳院長因事赴街、際、突闖進胡匪三人、一持手槍、二執木棒、進屋尋覓院長不見即向該院僕役、逼索錢財、更翻箱倒篋、窮極搜索、結果搶去洋國幣十餘元、又衣服數件、搶畢奪門竄去、逐報知警局、派警出動、四出查搜杳如黃鶴云、

國道局計劃之大橋　徑長二百米　已開工多日

【開原訊】本邑縣城、南臨淸河、每於春夏之交、雨水連綿之際、上源之水、狂奔而來、淸河兩岸、青苗被淹、氾濫異常、往來交通雖有木橋、而時被折斷、頗不稱便、故國道局、有見及此、派員蒞開、視查再三、於本月動工、由株式會社荒井組承包、工人數百日夜發愕、現橋墩就緒、純以鐵筋灌以洋灰、關橋長二百米、工費十餘萬元、時間一年、方能告成、如此偉大工程、誠一勞永逸也、

奉天法院旁聽記　福源合販賣煙土　執事人併科入監　徐雨亭不服原判上訴高等

興城縣福源合糧棧執事人徐雨亭現年六十四歲家道小康生活亦頗充裕、惟九一八事變以後、徐雨亭因年邁體弱、染有鴉片嗜好、積久成癖、後因經濟拮据、生意不佳、徐乃異想天開、暗中販賣烟土(由熱河買在興城賣)以企獲得厚利、社會之事、要求人不知、除非己莫爲、眞是不假徐雨亭自販賣煙土以來、不但供給自已嗜好綽綽有餘、(以賣煙土之盈餘、供給自已嗜好、確是好法)福源合之生意、亦日漸起色矣、如此以來、福源合表面發賣糧米、實質確係煙土發莊、這個消息、不久滿城風雨、無人不曉、嗣後錦州鴉片專賣公署、偵知詳情、乃于今春二月二十七日、派員協同興城警務局員、前往福源合搜查、當場搜出煙土二百兩、煙具一套、遂即將徐逮案、結果經興城縣公署、處徐雨亭三月有期徒刑、罰金二百元、對於吸食鴉片一層、又處五十元罰金、以示懲戒、惟裁決送達後、徐雨亭心頗不服、乃上訴奉天高等法院並稱搜出之煙土、確是夥友(即福源合櫃友)王清海寄存之物、與徐完無關係等語、今日經第三刑庭審判長楊潔民、開庭審理、檢察官何乃昌、蒞庭參加意見、並有徐雨亭委任律師江畸保次、代爲辯護、茲將當日問答情形及檢察官所主張之理由等錄之如次、

徐雨亭供

問、你是徐雨亭嗎？

答、是的。

問、你多大歲數呢？

答、六十四歲。

問、你是那縣的人呢？

答、興城縣。

問、你家在興城縣什麼地方住呢？

答、興城縣城內住。

問、你作甚職業呢？

答、我是商人。

問、因爲你犯了私賣煙土之罪、經興城縣公署判你三月有期徒刑、二百元罰金、又因你吸食鴉片、處你五十元罰金、一共執行三月徒刑、百五十元罰金你不服原判上訴本院、今天你把上訴理由說出來吧、

答、小民太屈咧、我病二三年咧、把櫃上的事都交給上人辦理、我也沒有上櫃我那能販賣煙土呢、至於我吸食鴉片、我已經有吸煙證可憑、那也不算犯法呀、因此我不服原判、請法官代爲小民伸冤吧？

問、你開甚麽生意呢？

答、糧棧。

問、叫什麽字號呢？

答、福源合。

問、因爲你吸食鴉片、手中無錢了、你想販賣煙土、今年二月二十七日、經錦縣鴉片專賣公署、派員協同興城警察、到你櫃上、搜出二百兩煙土、是不是呢？

答、那是王清海的煙土、不到二百兩、只一百多兩呀

問、既是王清海的煙土、怎在你櫃上搜出來的呢？

答、王清海在我櫃上住地方究竟他從那弄來的煙土、我都不知道呀。

問、王清海多大歲呢？

答、他才二十多歲呀。

問、他是那兒的人呢？

答、熱河寧城人。

問、每月他賺多少工錢呢？

答、十幾元錢。

問、他本是一個小夥友、每月才賺十幾元錢、他那來那些煙土呢？

答、那事我不知道呀、

問、不是你和王清海、和資販賣煙土嗎？

答、我沒辦那事呀。

問、你這煙土案、是興城縣有人寫信、報告錦州鴉片專賣公署 才到興城、協同警察、去你櫃上搜查、結果眞的搜出二百兩煙土來、現在你說不知道、能行嗎？

答、我眞不知道呀、

問、你每天吸的煙、大概是你私賣煙土賺的錢、私煙土熬的吧？

答、不是、我是由零賣所買來的呀。

問、你是福源合的主人、從你櫃上搜出二百兩煙土、你說不知道、與人情也說不下去呀、你快說實話吧

答、我眞不知道、請法官恩典吧、

此時審判長、乃請檢察官發表意見、

檢察官何乃昌起立述道、本案犯罪事實明確、上訴人堅稱當場搜出之煙土、確係王清海寄存之物、但沒有相當證據可查、足見藉詞誣賴請貴院駁斥上訴爲是、

檢察官述畢、審判長又請上訴人始任律師代爲辯護

徐雨亭委任律師江畸保次(日人)起立辯道、本案在事實上去看、上訴人似乎有罪實在去說、上訴人太冤枉了因爲他既不承認煙土是他的就得從旁取出相當證據來、再判他罪、然後他才口服心服哩、現在上訴人堅稱係放煙土是王清海的、他不知情而原判不採納上訴人的主張強制判罪、實在有點疑問、再有上訴人、對於吸食鴉片一層、已經領有許可證、而事實不合法、貴院如不相信還處上訴人五十元罰金、此可以令上訴人、將吸煙許可證、呈案檢閱好了、比如屋中發現丟錢了、硬誣別人偷去、而未得相當證據、那是不行的、請貴院可以將上訴人、宣告無罪才是、

問、徐雨亭你還有話說沒有

答、沒有！

論、限你三天內、將吸煙許可證交案、

答、是的、

審至此、審判長宣論、本案今天辯論終結、候日宣判、暫行畫押下去吧、遂閉庭、

哈友邦居留民會　召開臨時評議會

【濱江訊】哈爾濱日本居留民會、於日昨午後六時三十分、在公會堂談話室、召開第四回臨時評議員會、討論一、滿洲防空協會獻金募集、二、恩給振替送金取扱事務協定解除之件、三、女學校校舍改修工事之件、四、保甲制度之件等項云

哈江防艦隊司令部 深造海軍高尙人材
派各部重要人員六名赴友邦
於海軍學校見習各項事務以資借鏡!!

【濱江訊】滿洲國江防艦隊司令部尹司令官、以海軍人材、極應加以深造、以作隊中高尙人材、茲聞該隊現派參謀長、順天艦長、軍需長、軍醫長、等六名(日係官吏二名)赴東京、橫須賀、大阪、京都、吳海軍兵學校等見習、以資借鏡、已擬於月之十五日由哈起程前往云、

國軍二十五團
安達勦匪又奏捷音
斃匪二名擄獲馬匹子彈!!

【濱江訊】國軍二十五團第一連、於日前在安達東北三十五滿里、三不管地方與匪首金九、馮司令、全球等合股匪二百五十餘名相遇、當即接仗、我軍猛力進攻、匪勢不支、即行逃竄、是役斃匪二名、擄獲馬五匹、子彈五十餘粒、我軍正在追擊之中云、

駐軍緝捕有方 首匪先後落網

【朝陽訊】自討伐以來騎兵第四十團、屢立殊功、近數日內、又連獲著名匪首趙景山趙子揚等、並搜獲匪槍多件、足見該團官兵、智勇過人、茲將匪之略歷、及緝捕經過情形、分述於左、

一、匪首趙景山、報字紅手、年卅八歲、係朝陽三區梨樹溝村人、會招集匪徒、到處搶綁、屢經討伐、迄未弋獲、於日前下午一時卅分、由朝陽三區善人溝村農民劉玉、到騎兵第四十團團部報告、謂紅手於討伐軍未出動時、曾率匪徒、搶綁人票三百一十圓、當交二百圓、尙欠一百一十圓、今日該匪、又來追索、民乘機脫身、前來報告等情騎兵第四十團團長宋連陞氏、立派機關槍連上尉排長張佩珍氏率隊前往拿獲當即逮捕、審訊之下該匪供認不諱並言有自來得手槍放在梨樹溝村自己家中、遂帶該匪、至其家中、將槍取出、又供與伊同幫爲匪者、有海龍在馬架子村、八河在黃士梁子村、又帶該匪、赴所供各村、到達時、匪早聞風遠颺、惟將該匪等之槍械、均行搜出、計獲自來德槍二枝、改造套筒槍一枝、七九步套筒槍二枝、單響毛斯步槍一枝、遂帶紅手及槍械凱旋云、

二、匪首趙子揚、報字訪友年三十八歲、朝陽三區于家溝人、於本年六月間、會同其弟趙振玉、號招匪從數十名、與匪首大劉振東合股、攻打二十家子、同時並强搶二十家子北溝農民張儉之姪女、與其弟趙振玉爲妻、到處橫行、毫無忌憚、雖經混成第二十五旅不時討伐、無奈此攻彼竄、迄未擒獲、於十一月八日由騎兵第四十團之密探、探悉該匪在于家溝居住、當即回團報告團長宋連陞氏於是日夜間十時、派團部上尉副官包玉崑氏、率機關槍官士兵三十四名、前往于家溝緝捕、到達時、該匪並未在家、包副官立即派兵各處搜查、究竟在該村北溝地穴中、將該匪首趙子揚搜出、並搜獲七九套筒步槍二支、自來德手槍二支七九子彈二十粒德槍子彈十粒、因其弟趙振玉未在家中、故未搜得、包副官遂帶匪及槍械、凱旋團部、聞以上二匪、俱係著名匪首、此次被捕、地面必見清平也、

夫妻外出辦事 門鎖被人撬壞 被竊六百餘元

【濱江訊】道外南十四道街、門牌十九號、院內十戶、住有呂殿九者、年三十餘歲、山東黃縣人、於日昨上午十時許、夫妻二人因事外出、將門鎖上、約二十餘分鐘時、呂某返家、見門鎖已撬壞、進室內查看衣物等件、均已丟失、空空如也、即赴派出所報告、請爲查找各種物品丟失、約值國幣六百餘元云、

金融合作社成立 開社員總會

【四平街訊】康平縣金融合作社、籌備數月、內容外表、異常完備、曾於上月間、正式開幕、理事坂內二郎、書記辛學會、張鳳翥、對于業務、辦理良善、當于日前開催社員總會、及評議會、當場選舉社長爲彭翊翮監事孫樹勳等三名、評議員王振九等七名、將來該社業務進展、大有期待云、

亞細亞油公司經理 拐欵二萬潛逃

【齊齊哈爾訊】本埠洪福胡同門牌一號、亞細亞公司駐齊分銷處、經理人孫秀章、奉天人、任職四年有餘頗有信任、今春奉派來齊、不料於本月四日、忽而失踪並拐去現欵二萬元之譜、該哈爾濱總公司經理、巴卜瑞氏、聞訊後、特派櫃夥楊王二君、來齊辦理善後開駐齊分銷處、除孫經理外、只有庫夫、及孫之朋友仲某、因而總公司來員、將向仲某、追求孫氏下落云、以後情形容訪再誌、

伙房小店時患人滿 輪船公司利市三倍

【營口訊】時屆初冬、氣候日益嚴寒、所有北滿迤帶土木建築工程、皆暫時告歇、一般勞工咸囊飽棄滿、遽興思鄉之念、是以日來滿鐵線南下座客異常擁擠、或直達大連再轉搭輪船渡魯、或乘車來營轉搭輪船返里、故日來埠內伙房小店常患人滿而各輪船公司亦皆利市三倍云、

康平建築義倉 全縣二十五間

【四平街訊】康平縣公署、自奉到省令撥發建築義倉倉庫以來、由內務局、即積極計劃、規定適宜地址六處、建築義倉二十五間、近來天氣較寒、不克盡數建築、僅在縣署院內建築倉庫六間哈拉沁屯警察署院內建築倉庫五間、顧家屯警署院內建築倉庫三間、共計十四間、興工多日、將行修竣、聞每間倉庫、可容穀二百石、業經布告、於本年十二月一日、開始徵穀、庶幾將來再遇災歉救濟方策、不致束手誠我王道國家之善政也云、

閻省長視察東部綫
日滿官民融洽政情向上
治安工作良好樂土實現 (上)
歸來後發表之談話

【濱江訊】濱江省公署閻傳紱省長、赴東部綫視察一節、已誌本報、該氏於日昨返哈、視察各地之情況、記者往訪閻氏、發表談話、誌之於下、

余(省長自稱)於上月、視察西部綫、滿洲里海拉爾等處、慰問各地友軍、及考察地方政情、歸後即擬作東部綫之視察、此因本年秋季治安工作亟須籌劃俾使省縣一體、緊密實行故于西部綫歸來之後即在署內督飭幹部員司、製定各縣治安工作案、實施之方案、暨省方治安工作指導班、勵行之規針、一本中央之意旨、參酌本省之情況、期於運用圓滑、收效宏遠、遂以省方科長級之中堅人員分別組織十餘班、分赴所有各縣、督同縣長參事官指導官、及科局長組成之、工作各隊按照既定之方策、預定之區域、共同下鄉、掃除障碍曉諭良善、務以省縣全體全力之方策出動、官民一心一德之邁進、獲得治安上之實地實效、幾經核議籌備就緒、各班已次第到縣、各縣已工作在鄉、余于此際爲考察各地之實際情形、及各地工作收效良否、並爲慰問各地友軍國軍之援助與勞瘁、遂携同各員、而成此一行也、于上月二十九日起程乘機飛抵牡丹江、蒙多數之官民熱烈出迎、感愧交縈、下機後、當即往拜滿水司令官、復赴掖河、訪問田中旅團長、並至衛戍病院、慰問爲我濱江治安出力之各兵士、觸目動情感佩奚明、婉深厚之謝忱、益增無量之敬重、于訪問日滿軍隊之後、即視察特區牡丹江警察署、行政分處暨都市計劃局、各員司均能鼓舞邁進、努力從公、事務推行亦日起有功、該地日滿兩方之感情、水乳交融、協同無間、官民亦能一心一德、通力共進、除對各員屬訓示加勉外、于見聞所及且慰且快、査牡丹江爲我東部重要之都市、二年以來、人口激增至四萬有奇、省方對之異常重視、一切計劃各項建設、迅予推行、今在交通上、經濟上、政治上、已有小哈爾濱之稱、將來之長足進展、實未限量也、于三十日乘車至綏芬河、訪問友邦軍隊、及衛戍病院、勤勞在目、敬之重之後即視察特區警察署、行政分處員司精神頗爲煥發、政務措施亦甚良好、仍明訓導、勉以精勤而已當晚慰勞軍隊、召請友邦軍隊將校、及各機關首要推誠共話、暢談甚久、賓主之際 可謂肝膽相照、歡情而盡之矣、三十一日早由國境警察隊長導領、爲國境之視察、金戈鐵馬、氣壯山河、不禁神興志奮也、綏芬河爲國境都市、建造極盡莊嚴華麗之態、道路亦甚寬敞整潔、而對余之來此、期待至殷、歡迎至烈、共各方快愉滿足之情、異常逾量溢於辭表矣、余於此乃愈覺其情之彌殷、而余責之愈重也、當日視察國境後、乘車回宿於牡丹江、於本月一日由牡丹江出發至寧安、寧安爲古鎭、民良善、余至縣署、對各職員慰勉訓示後、接見當地士紳、詳詢疾苦、視察興革、具見日滿人情融洽協和、相處以誠、曷勝快慰並即訪問友邦軍隊、送達謝忱、而友邦軍士、對余往拜之意、感謝特甚、興奮鼓舞之情、辭色俱見慰勞之要、益可知也、當晚仍回宿牡丹江、二日早乘車至穆稜、蒙官民熱烈之迎送、該縣日滿双方、同心同德、併力合作、成效甚著、情感融融相處以誠、隨地皆可見其上下不忘、表裡爲一也、關於地方之興革治理、亦非常良好、此即訪慰友軍訓勉所屬、在縣署、與地方士紳歡談久之、詳徵博采、盡情盡歡、堂晚宿泊於此、

安東莊河桓仁 兩縣縣長更動

【安東訊】安東省公署以各縣縣長、爲親民之官、爲期縣政之發展、必須縣長任用之得人、是以省署成立以來、關於省下各縣縣長業由民政廳一再考核、以期適才適用、而便縣政之進展、因是對各縣長人選、已嚴爲考核、茲據省署消息、現任莊河縣長、及桓仁縣長、現奉令 調省 共遺缺經 省委

財務局移交田賦捐 歸稅捐局開始徵收

【安東訊】安東縣公署財務局、除徵收地一切捐稅外、而國稅中之田賦畝捐暨稅契等項、舊例亦由該局代徵之、歷行在案、自新稅制頒布後、凡屬國稅、概由稅局徵收、現值秋收完成之期田賦捐徵期將迫、是以財務局擬將經徵田賦稅契等案件移交稅局、同時貨務局、並撥去員司數人、以資熟手、現在辦理移交手續、均於本月、即可移交完竣云、

禁演凶淫戲劇

【張家灣訊】本埠大觀舞台、九日晚演殺子報一劇、因情節兇淫、被警察署、通告禁止、茲錄原文於下、爲通告事、査月之九日、夜演殺子報一劇、其中情節兇淫殘忍、令人目覩心傷、若任其長此表演、於風化道德兩有關係、應即禁演、以免頹風、而維道德、此次既經表演、又係初次、姑免處分嗣後不准再演此傷風敗俗之劇、而重道德、倘不准行、必嚴懲園主云云、若該署長者、可謂關心風化道德矣云、

縣署職員開會 報告經辦事項

【海城訊】縣長陳蔭翹參事官鐮倉嚴、當於十一日上午九時、在縣公署院內、特召集各科局長、各股長、及各科員、僱員等、齊集開會、爲諮詢其服務事項、並由各科局長、報告一週間、辦理經過之情形云、

建築廟宇 募化善欵

【彰武訊】邑南郭家店建有常仙廟一所、非常靈應旗桿匾額、琳琅滿目、惟因年久失修、行將傾頹、有失觀瞻、茲有該鎭陳工目鳳林者、居心慈善、特製緣簿、並得各機關首領之贊助、今已向各善士募化、不日動工將來廟貌一新、陳君等之功德莫大云、

吉林省警察廳舉行 第二次市民懇談會
連續三日分地談話

【吉林訊】警察廳前在吉師附小、開催市民懇談大會、孫廳長及川邊科長、講演之詳情、已載於本報、該廳鑒於上次、成績甚佳、茲爲普及聽衆澈底施行市內宣撫工作起見、特主催第二次市民懇談大會、開會地址及時間列下、

開會時間、每日午後一時起至四時止、

十月十三日、德勝門外新慶大戲院、北山船營兩警署管內市民、

十一月十四日、丹桂戲院、城內署市民、

十一月十八日、新開門外青年會、東關署管內市民、

査以上三處、屋宇寬大、定能容多數聽衆、凡吾市民、均能聽到孫廳長之偉論、惡者知所改悔、善者彌行誠篤有益人心實非淺鮮云、

松花江旅客統計
哈埠乘船者十萬餘人
在哈降船者七萬餘人

【濱江訊】松花江自開江以來、來往之旅客異常增多、茲經航聯局之統計、數目詳誌於次、

月份	上流乘客	下流乘客	降船
四月	三六	一一、七二九	二七三
五月	三〇九	二一、五七二	四三三
六月	二四七	一六、九二九	八、三三九
七月	三一二	一四、四一七	四、八一五
八月	四三五	一一、四六六	一五、三〇五
九月	三六四	一三、八三六	一七、〇三〇
十月	二四二	一一、八五七	一二、二八七

度量衡新計器宣傳 昌圖權度分局
勸導商民學習使用

【昌圖訊】權度局分設有度量衡新器之經理、李君樹屏、茲經由省領到、新斗秤各若干具、自祖安北大街市房三間、於上月間、正式開始工作、宣講度量之新制度、商民必須應用之新器、努力宣傳、曉諭週知、並由縣署布告、督飭實行、勸導商民各界、速改換新器或交換舊器云、

祝融駕臨草鋪起火 焚燬瓦房三間 損失四百餘元

【本溪訊】縣街、大什字街、裕興久後院、住民何朱氏、年三十一歲、居住洋鐵瓦房一所三間、自居一間、裕興久存放磁器用二間、該何朱氏、於本月九日晚八點三十分、在屋內燒炕、燒畢即行外出辦事、換將舖草、烤燃火起所致、火勢雄猛、當經王署長、督巡官以下三十餘名、一面維持現場秩序、一面協同消防隊員、及市民百五十餘名、奮力救護、未致蔓延、嗣有日軍警憲即取締係員赶到、極力施救、以致撲滅調査何朱氏屋內焚燬櫃內物品、約合百三十元、裕興久磁器等貨燬損約值三百餘元共計約值四百三十餘元、正在火勢猛烈之際、公悅成主人宋金亭氏、以爲救濟危急災害、因離井泉太遠急急僱用多人擔水、每挑國幣壹角、大約擔水百餘挑、費洋十數元、費用微少獲利最大、公益良多深堪稱贊云、

全小學開懇親會 熱省教育界初創

【凌源訊】熱河教育、向來落伍、實因交通不便、教材缺乏、自滿洲新國家定鼎以來、經今上之提倡整頓一般教育機關、逐漸進步、惟對于學生家長、應取互相聯絡、以資矯正、學子之教育、應承向上、非使各學校召開家長懇親會不足爲功、而全熟學校對于懇親會似乎罕見、茲本埠完全學校校長宋履[illegible]氏、有鑑於此、特舉行破天荒第一次懇親大會、於日前假該校禮堂盛大舉行預先通知各機關各法團、當日上午十時、各機關首領、及各報界記者、各學子家長約三百名、齊集該校、按照會序舉行、各界來賓、均有鼓勵祝詞、首先由校長向各家長報告後、即徵求各家長關于各學子之素行、及該校應行設備改革、互相懇談、復由該校學生扮演短篇滑稽劇、情景逼眞、掌聲如雷、表演後、即宣告閉會、攝影由校長引導參觀學生成績、斐然可觀、該校幷備茶點、來賓均嘖嘖稱善、欣欣然喜形於色、足徵該校長教職員教導有方、誠不愧爲人之師表云、

朝陽第二小學 遷移新址

【朝陽訊】本城第二完全小學、原本設民宅院中設立、諸多狹小不便、早擬遷居良地、現經覓妥新開嶺之房院一所、甚爲適合小學之需用、當經禀請本縣縣公署加以修葺、於十一月一日、遷移新址、開始授課云、

吉林市署 爲謀公餘娛樂 設置球臺

【吉林訊】市政公署、社會科職員、爲公餘之後、有正當娛樂並運動、强健心身起見、特由該科發起、擬設乒乓球臺一個、現已分向全署各科職員、徵求同意、以俟承認、即行設置、誠爲嗜好運動者之福音云、

少婦私戀奔狂
結白首潛逃未果
被刑事窺破捉獲

【安東訊】本市附屬地第四區界內、門牌二五六號住戶胡成寬、妻劉氏名金喜年方双十、姿色娟麗、因生計所迫、私營烟館、開燈供客、近與曲德成者、發生曖昧、乃結不解之緣、遂暗訂白首之約、於日前携手同逃行抵七道溝途中、被日警署某刑事瞥見、以該二人、鬼祟可疑、當上前盤詰、初則稱爲夫婦、繼而言語支離、經詳細審訊後、始供出眞情、係戀奸潛逃不諱、如何罰辦容訪再誌、

匪搶財物逃逸 甲團趕至遠颺

【海城訊】縣境七區、前新立屯村、住民呂景升家於月之十一日、早一時許、突來步匪四名、二持小槍、二持木棒、闖進院內、破門而入、當搶去國幣一元五角並衣服數件、搶畢、遂即逃竄、及新立屯甲長傅斌才得訊後、當率同自衛團二十餘名、前往追緝、但匪人早已遠逸無踪云、

張家灣 孝婦可風

【張家灣訊】本埠住戶李子章者、務小本營業之一也、娶鄉間王姓女爲妻、上有花甲老母、下有三歲嬰兒相安度日、忽李某之母、染病在牀、子章謀生在外、不得親侍左右、幸賴王氏請醫煎藥、晝夜侍奉、不辭辛苦兩月有餘、病始癒、而王氏勞苦過度、又病臥牀第、母欲代操井臼、王氏不可、仍做活炊食、幸天相吉人、病已不藥而癒、若該王氏者、其孝道可以風云、

市民病者福音
赤十字社定期施療
巡廻診治約二週間

【安東訊】本市赤十字社、爲救濟市民疾苦、迭次施診、一般患者、有口皆碑、該社現又定以兩週之期、再舉行施診、其指定施療地、即蛤蟆塘本市內各區、自十一月四日起、巡廻治療至十七日止、該社施療經過成績頗佳、約再施診三四日、將滿期云、

延壽 豆價暴落

【延壽訊】本縣自新糧登場以來、最初元豆每石價七八元八九角、漸增至十元六八角、各商號均各爭買、復落至十元有零、驟增至十一元有奇、茲暴落至八元七八角、竟爾無人收買、聞其暴落之原因、爲油坊買足、糧棧未能發出、本小利薄、不能多買作存云、

打字 翻譯 通譯 立案 騰寫版印刷

新京日出町一丁目一四

新滿社

電話 三一二三八七番

旅客福音

新京大馬路愼昌鐘表公司間壁

滿洲大旅社 紀念大減價

敝社自創設以來業已三載房屋雅淨價格低廉承蒙全滿遐邇所稱道茲値三週紀念爲優待期計特別大減價三星期以酬惠顧之雅意各界旅行者希勿失交臂

特點

房間寬大潔淨　地點交通便利　電鈴電話煖汽

定價特別低廉　設備器具整齊　茶役侍候週全

(滿電話三〇五號)(借愼昌公司自動電話二一二一九〇番)

滿洲國國民文庫第一集

新小說 第一編出版廣告

目次

愉快的故鄉(禾戈)　城中(馮碩)　蝦米(蕭然)

平凡的事(浦生)　誰是火種(北里)　王道下的新生命(林霽)

天下太平(醴徵)　梅花村(南波)　少女的日記(王痕青)

●第二編至第五編繼續發行

發行所 大同報社 新京六馬路(國務院前) 電話二一二〇九六番

總代賣店 新京大馬路 胡魁章

中國銀行

資本銀元四千萬元 ◇ 資產超過十萬萬元

營業要目

存款：定期存款 穩固利厚　往來存款 個用支票 隨時活借　特種存款 憑摺收付 手續迅速　中外貨幣均可收存

匯款：種類分電匯票匯信匯　分支行遍設各埠均可通匯　世界各國均可通匯

押款：進口出口國外開信用證均可辦理

代收款項：本埠外埠國內國外概可承辦

兌換：中外貨幣日有行市價値克己

放款：抵押放款貼現放款

通信代理：通信辦事並代顧客辦理國外通信

買賣證券：顧客委託承辦買賣

南北滿分支行：瀋陽 哈爾濱 新京 吉林 黑龍江 綏化 大連 安東 營口 開原 公主嶺 山城鎭 錦州 通遼

(電報掛號六八九二)

新京女工 (一)

殺人觀念毀滅婦女前途 寧操畸形生涯不入工廠

縫工是近代的女紅職業，在新京，窮苦婦女，她們比較正當的生活出路，要算是擔任縫紐的工作去出賣勞力，這種適宜去婦女的體格與大性的事務，過去我們曾經對**縫紉**女工之一部分的街頭女紅作過介紹，不過專事泊在街頭的那些補襪底與零星線的女紅，她們是不能表現新京窮寠婦女縫紉女工整個的全貌能依賴自己的勞力去換取生活的供給，我們認為這樣的婦女，纔彀得上是時代的進前婦女，窮貧而不墮落，始終維持了婦女光榮的令譽唯有這些縫紉婦女算是值得我們的敬重，由於生活的**安逸**使一些婦女專事於裝飾上的用心，回首再看看孜孜勞勤的婦女，那麼專事消費的女人羣，祇有使我們生可咒惡情緒，然而婦女因為生活的壓迫，大批的走了岐途，在她們開始適入社會的時候總是認為步步當心，但是實際上是漸漸的墮落在不自覺之中，當她們發覺了自己的生命，全部是毀滅了的時候然而是太遲了，終於是不能自拔地**粉碎**自己的前程，永遠是要走着漆黑的路，完結生活的過程還在青春期她們要他人更迅速走到墳墓，窮苦的婦女能用真實的勞動去維持生命的我們覺得她們是如何的得其難可貴，生存在惡環境，在生活的重壓下不墮落能掙扎去勞動的婦女，唯有那可敬重的女工們，她們是今日社會下婦女的師表，時代的**先鋒**，她們纔是千金不換的新女性

新京不是一個女工業的都市，沒有大規模的作業工廠這裏不能收容多量的勞動羣衆，女工的出路，當然也是格外窄狹了，現在新京的女工，寶山火柴公司的裝柴火的女工，被服廠的縫紉女工，國務院需用處印刷工廠的女工以及各公司私用女工總計的數目，還不及五百人，這樣的數目是完全不能解救了新京窮婦女的出路，新京的女工在現在還在幼稚的發端，婦女到**工場**去，在一般人意味上還是異常的生疎，他們傳統的錯誤觀念，至是反認成婦女到工廠去是可羞恥的事情，然而在生活的壓迫下，他們寧可拋棄了正當的職業卻暗地裏去作畸情的生涯這是可羞辱的愚陋，婦女的父兄他們像劊子手一樣殺毀了她們整個的生命，暗地裏去作不正當的生涯，終於是被人知道的**清白**的女兒身也就變成了魔女蠹蛇，然而在開始她們是總不願意作女工去，這種錯誤的觀念，使滿洲的婦女永遠不能展開明朗的前途，

張熙

(下) 國民文庫四次徵文當選　恨人

乃罰令順某出資，建石堤一道，以禦水患，藉示薄懲，順某慨認之，勤工之際公親自監督，工竣，計需十六七萬金即今日蜿蜒江岸之石堤也，公以地處荒僻，首重招墾，而招徠墾戶，尤在便利交通，乃闢三姓至方正三姓至密山，大路兩條，長約六百餘里，沿途斬除荊棘，修建橋梁，每五十里，構築房院一所，並以荒地兩方，無代價給予商民，但以開設旅店為條件，人多樂就之，道路既通墾戶漸集，依蘭道區，所以有今日之現像，實以是植其始基焉，公並不携眷，自奉極儉，每月俸給所入，照例寄與兄二十金，妻學子各五金，提儲二十金，備作親友來投，資遣之用，下餘之數，盡作地方事業之用，嘗建義倉十二間，地方官紳，以按畝積穀為請，公曰，我已預儲穀類，俟工畢填倉，毋須按戶攤納，擾及小民也，人多疑之，靜觀其究竟，城東有大戶某姓者，擁良田五千餘垧，以刻薄成家，致富之法，專工剝削，每屆春夏，招僱短工，從事耕耘之際，必令子侄，及婦女輩，預製食品，攜行田間向工人兜售，工人利其方便隨手購食，及回家午餐，食量自減，夜間則大設賭局，誘之賭博，迨農作收畢，清算工資，恒至不名一文，工人雖恨之，除自怨自艾而外無可如何也，公熟聞已久，思有以懲之，苦無人告發，執為證據，爰喬裝勞工，趁黎明至工市求傭，經過二日即被某姓僱去，為之耘田竟日，夜間開賭，公亦雜坐而博，連傭三日，以工資輸盡釋之，拒之入局，乃乘隙回署，某姓始終不知也，回署後，立傳某姓，而訊之曰，汝違法聚賭，剝削勞工，亦知罪乎某姓力白無其事，公曰汝試細辨之，與汝對坐而賭者，非我耶，某姓仰觀，突伏地不起，哀懇從輕辦理，公曰汝存款甚多，盡屬勞工之血汗，我之義倉，空無一粒，汝試填之，以倉滿為度，即可免于刑罰，某姓叩首力承不數日而倉滿，人民稱快，歡聲塞途，公之行事，大率類此，道署有衛隊百二十名守衛之外多暇逸，公自備牛馬農具，勅令墾殖，士兵多苦之，及公去任之日，每人分給熟田五十垧，衆始明其意旨，多解甲歸田，成為土著焉，去任之次日，據報富錦縣吳令，被股匪掠去勒贖公謂新任曰，此事報到，雖在閣下任內，但以交通關係發生實在鄙人任內，鄙人誼當處理，於是單騎馳驅山道六七日，至匪巢而謂匪首曰汝等綁掠而來，當然因其為吳令之宦囊如洗，與某相等汝等綁掠而來，當然因其為官，既為官，則綁知縣曷若綁道台，其速縛某而換回吳令，匪首感其義，優禮而並釋之，

心物二元論

馬克牟萊　眞予譯　(三)

近代哲學史即表示着，人類思想裏有這樣一種用二元的方法去類分實在的組成分子的根深的趨勢，並且還表示着，這種二元的分類給哲學家們許多的困難，到現在倘沒有一個哲學家提出克服這個困難的方法，所以我們應當繼續努力以期最後取得勝利，這種困難或者就是我們自己造成的，這種困難的發生，實在是由於我們所應克服的那種二元分類的不合理的趨勢而造成的，在上述二種可能中間，我們需要做一種選擇，那就是必須追求先存的根據是甚麼的理由，也就把『實在』全區分成所謂心及所謂物的假定所依賴的先存根據，甚麼的理由，

讓我們直接地拿常識來解釋，那就是說，拿我們非哲學的普通眼光看看，那麼我們的問題即『在我們所知道的宇宙內的甚麼東西，似乎是根本地不同的呢？』這一問題，回答這個問題我們便自然地有一種根本的分類，我們開始把事物區別為（我們不應當這樣作嗎？）有生物及無生物，有生物及無生物的不同是明顯的不同，但究竟是否相同，乃另一問題我們現在不加討論，接着我們又從以上兩點中區分出來人類（像我們自己）我們易於感到的困難是在決定如何去區別植物生命與動物生命，但從全體來看我們決定的確是除人類外的一種有生物的分類，或者可以主張其他不同的自然分類，但難免沒有詭辯的說法，把宇宙的內容去類分為無機的，有機的及人類的，這種分類似乎至低也是一般的分類，並且可從人類在孩童期的發育而能找出相一致的現象，無論如何我們不應該再夢想把我們知道的東西去區分為物的東西及心的東西，至少，有高級的詭辯想法才能有那樣的分類，心物二元的分類與那個無生物，有生物及理性或人類的分類來互相比較，很明顯地，前者不是宇宙內容之自由的分類，如此發現心物二元論的主要困難，它的困難是在設法把那種沒有心的生物放在相當的地位，如果世界全然地包含心的東西及物的東西，然則蔬菜應放在那類呢？

間諜

(70)　彭道甫著　陶玆人譯

軍官安慰少年人，去看了一下無線電報機，第二天即他所親見的和亞力山大蔡克所說的向無線電隊主任長官報告，

無線電隊隊長到屋子裏來他留了幾點鐘，他決定，亞力山大蔡克可以製造德國軍隊中尚無人能夠認識的無線電收報機，尤其是當時英克所製造的機器，在當時是一種新創造，它適用於收各種波長的電報，自最短的，以至於最長的，

軍官把他所見的向上級報告，他考慮是不是可以錄用這個看來對於收無線電報的技術方面有非常豐富的智識的少年人，

不列塞爾軍事機關着手向各方面秘密調查那少年人，據調查所得的，他的父親是一名非常富有的奧國工廠主是維也納和皇室有往來的最上流社會的人物，他因為狹義的愛國思想而著名，政治方面是絕對可靠的，母親出身英國，也染了她的第二故鄉的風俗習尚，政治方面至少無嫌疑，

這種調查引起的結果，是引起目前已經注意這件事的有力的奧國人向不列塞爾最高官廳詢問調查蔡克家庭的原因，德國官廳反問他們，官廳是否可以錄用這少年而使充任一名知道軍事秘密的職員，官廳所得的回話是『無疑慮的，以錄用』

由此亞力山大蔡克被委充德國軍事機關的職員了，他即刻允許，他在初就職時所表現的政治思想和他父親相似，他被錄用為便衣職員起初先得到德國在比利時的行政機關中的一個不關重要的收報位置，他那邊先任裝置機器的事情，因為他在這種技術方面的優越的天才即刻表現出來以後，所以各種波長不同的連續收報組織也就就緒了，

亞力山大蔡克不久就成為他的上司的一名最信任的人而且他必然地不久又調到最重要的地位中的一個地方去了，新的地位比原來的高明多了，在比利時的德國行機關的無線電收報處不斷地有德國政府和參謀本部發出的特別重要的電報，惟一的顧慮就是這些電報萬不能入敵人之手，這些電報用一種特別編製的密碼放送的，這種密碼是一種工具，這種工具只有德國政府的最重要的機關和所屬各機關纔能到手為了這本書不致被人濫用或偷用起見，這個最秘密的鎖鑰事實上只有最重要的政府電報機用它來編發，因為只有少數地方，不在柏林的最高軍事機關，最高行政機關和駐在外國的德國公使館能夠收得這樣的電報，所以密碼本子也只有那十分小心收藏的機關纔留存的，

冰荔枝

南國風光

閩遊溯述之十七

文玉

『素華春漠漠，丹實夏煌煌』『晚奪紅霞色，晴欺瘴日威』『筆下丹青千品色，釵頭風露一枝香』『水精透膜輕含液，絳穀離苞未變香』『剝之凝如水精，食之消如絳雪』

關於贊美荔枝的詩，歷朝以來眞是太多了，眞稱得起咏不絕書，荔枝之所以能博名士美人交相稱許，自然就因為她的色香味三者俱勝，我們每於偶然間見到上面那些贊美之詞，便不自覺地會引食欲，而滴起饞涎來，荔枝真可稱得是果品中的第一『尤物』！

我記得最初嘗食是在浙中故鄉，浙中並不產此，交通又不甚便，所謂嘗得的，也只是罐頭中的食品，因係用蜜製過，進口時甜到使嘴舌發膩，但震於鮮荔枝的美名自然津津有味，後來作客海上，始嘗着真正鮮荔枝味而偶然翻檢到『白香山荔枝圖序』據說『若離本枝，一日而色變，三日而味變，四五日外色，香味盡去』乃知在所嘗到的也還難算是頂真頂好頂鮮之味，於是常常馳神到產荔之區的南國，讀蘇髯翁的『日啖荔枝三百顆，不妨長作嶺南人』更使人嚮往不置，

誰知天從人願，我竟到了福州，又恰值一年中的產荔之季，真是幸運之至，所以一抵閩侯，便打聽荔枝上市沒有？却喜承友人告我，這里的荔枝以城外怡山西禪古寺裏所產最佳，不過要就寺現摘現啖，方得真味，於是心心念念的預備待時而往那知到了荔枝上市最盛的時候，接二連三的為事牽率，更患起痢疾來，雖然近在咫尺，竟不能够親蒞西禪，一嘗盛名之下的鮮味，眞使人懊恨到一萬分！但竟被我們想了個方法，借了個盜飯的飯桶，雇人拿了錢教他在出城特買上一桶冰，直往西禪寺購上荔枝，裝在冰桶中心趕緊回來，果然，借着冰的冷度，不曾怎樣走味，在剝去了殼時，頓顯呈出一顆桃色的凝脂，真是嫩不容指，方才入口，便覺一縷冷香，深沁心脾，有不可以形容旁鶩者，確稱得起是果鮮中的『卓然第一品』至今追味，猶不覺饞涎一尺也！

德齡女士出宮原因

瘦秋

清末德齡女士出宮的原因，有一記的必要，據說當時法國的某夫人，荐了一個名畫師給慈禧太后畫像，慈禧既不諳外國語，而這個畫師又不懂中國話所以居間的說合都由德齡擔任，其時德齡和那畫師商定的畫價，是二萬元，而她和慈禧所說的，卻是十萬元，她一轉手之間，竟賺到八萬元，德齡以為這件事作得很秘密，決不給人發覺，但是『若要人不知，除非己莫為』所以不久這件秘密，終被慈禧探知，幸而慈禧念她過去的功績，沒有給她揭穿，只把她打發出宮就算完事，在德齡出宮以後，她的妹妹容齡也就跟着出宮了，總計她們在宮裏有兩年慈禧除不時的賞賜以外，臨行的時候，更賞了一千元，算是她們的薪俸，現在德齡回國了！假如她想起前事，恐怕要不勝今昔之感吧！

記吳貞女事

(上) 國民文庫四次徵文當選　林山

吳貞女柳河人，其父慎裕儒士也，貧為當道傭書，母王氏素敦坤範，夜夢口吞蓮花，而生貞女，父歿，女方髫齡，終日寡言笑，操刀尺習女紅，幼許字同里徐氏子會父歿，而夫家亦貧，且構家難，女年二十有八，尚未行親迎禮，徐氏子旋以瘵歿撫堂上白頭，母亦諳女貞賢匿不以訃，女晨起忽告曰，『徐家郎其殞謝乎？』問語何不詳曰？『夢有儒衣冠，拜於門外者，非耶？』母已諱噩耗，不禁失聲，泣曰，『誠如兒言，奈何奈何！』女自起，更縗衣，走哭於徐氏之門，母不忍拂禁聽其去，姑見之，益悽惋惶惑！不知云何，女先拜其姑，始哭其婿，周旋中折，哀毀息生，行路者，過門聞哭聲，莫不步為止而涕下墜也！姑俟其哭竟，忍淚告曰『吾無福，負此賢婦，天也命也，夫復何言！然兒之哀衷已申，其實，有憐而與之佑偵者，女必却之曰『吾不幸，為女人身，又失所天，是前生因，倘敢取非分之財，貽罪戾乎？』人益義之！求手製者，門外踵相接，然更此勞瘁，目幾失明，一夜，夢天女冉冉降中庭，以丹授之曰『吾天孫也，憐子貞孝，且有疾攜奉神丹，子其吞之』女覲丹圓如珠，燦若火，再拜嚥祗而後服，神女去，女自覺心遽安而疴若失，翌再眞絲挑線，功倍往時，逾數年，姑又病，女衣不解帶者數月歿，彌留時，笑謂女曰，吾不幸，有殤子，何幸而有貞婦耶？吾年來得汝調養，勝於若在時也！今已矣，行將告爾舅爾夫於地下矣！吾兒幸依阿母苦母以為我念！言已目遽瞑，女毀瘠號痛，淚墮成冰，其母恐女殉，預往防閑之，女泣邀四鄰坐堂上，奉母坐屋隅，稽首曰『吾夫死，吾姑又死，族無接續，緒，家無期功之親，留此數椽，下及什物，柯所用乎？擬乞諸長者，代為全售！為吾姑斂葬費用』衆曰『善』遇售以其資，營齋奠，就塋旁事蔵，女向母拜別，意將雉經，母急抱而止之曰『兒無姑，尙有母也，兒再死，叩我之數根窮餓骨，交付伊誰耶？』由是女大慟，永作依母計，清明寒食，輒以一盂麥飯，哭於徐氏墓道，女每號慟！長河之水輒嗚咽不流其族叔某，時勸女再適，女大聲屏逐之，不容其刺語，舊居老屋，為秋風所破，修葺殊難，時河北中大王廟比邱尼某，亦以名媛披剃，

新民戲院

十一月十七日

早場：淑英傑 羅四虎　碧艷舫 芭蕉扇　溫若玉 張小冬 審頭刺湯　韓少芳 知馬力　王寶亭 王金香 杜文彬 二本雷峰塔

晚場：楊孝崑 普球山　艷秋衡 釣金龜　碧艷舫 寶蟾送酒　韓少芳 刀劈三關　張小冬 溫若玉 寶蓮燈　王寶亭 王金香 杜文彬 四本落霞孤鶩

燕春茶園

十一月十七日

早場：花金霞 元旦日　劉桂蘭 潘雪艷 因果美報　水蓮珠 花秦樓 葡萄紅 可憐秋香

夜場：葡萄紅 拾萬金　劉桂蘭 潘雪艷 杜十娘　水蓮珠 花秦樓 葡萄紅 姊妹花

大減價：二層箱票 一元五角　三層箱票 一元　池二樓散票 二角　大橙 耳台票 三樓散票 均一角五分　邊座票 一角

新京電影院

今日放映 豐南公司出品 武俠戰鬥片

六集 江湖廿四俠

▲以恩報德女配金洲 ▲洞房花燭巧遇仇人 以舞台的蝴蝶盃 攝成空前絕後電影

下期接演 七集江湖廿四俠

龍春電影院 (良記)

下期放映 全部有聲獸片之王 人獸奇觀 票價二角

即將放映 天一公司空前鉅製全部有聲對白唱歌 紉珠 (即有聲空谷蘭) 葉秋心 范雪朋 主演

本報啓事

熱河總分社呈請委任石靖山 興韓分社經理畢洗塵為記 為此外如有假借名義招搖即 係冒充特此鄭重聲明

趙朱氏 劉煥章 共同啓事

為登報聲明事現因趙朱氏已將自己在新京城裡開設之積得金及在新京頭道溝開設之積得玉兩號生意完全由劉煥章接兌已於本年十一月九日經双方同中立契並已向新京總商會備案各在案茲特鄭重聲明自本年十一月九日起所有新京城裡積得金及頭道溝積得玉兩號生意之欠裡欠外各項債權債務以及從前以後所有之應聲作保連環承保批買貨物批賣貨物並兩號所辦之一切事宜完全由劉煥章擔負全責與趙朱氏毫不相干所有上述兩號之圖章無論以前及將來發生何種糾葛時亦與趙朱氏毫不相干再公主嶺河北積得玉興記河南積得玉琛記鐘記彩記等號生意完全係趙朱氏自己出資所設立與劉煥章及新京城裏積得金頭道溝積得玉兩號生意并無絲毫關係而劉煥章自接兌新京城裏積得金及頭道溝積得玉兩號生意後如有意外債務或其他擔保等各事發生時自登報之第一日起務於一星期以內直接向劉煥章交涉逾限概不負責又劉煥章已於本年十一月十二日完全脫離積得金銘記及各分號之經理責任與趙朱氏現在之各號生意毫無關係合併聲明

古賀 辯護士 正七位 前判事 法律事務所 日本橋通新京百貨店後身 電話(3)二一四七番

本律師通曉滿洲語 歡迎來問免費鑑定 ◎招聘 能漢文及日滿語文互譯之滿洲人為合格 古賀律師啓

美女名都 跳舞 良宵艷舞 國都跳舞場 三笠町二丁目 電話三．三八〇六番

請用無線電播音 無線電播音普及株式會社 新京營業所 吉野町一之一 電三—六三九三

京城 植村製藥所

本牌唱機堅固 敏捷樣式新穎 家庭旅行携帶 便利薄利主義 定價便宜由十 三元起碼至四 十元不等歡迎 顧客遂意參觀 代售各大公司 唱片無美不備 經售勝利各種 無線電收音機

收音清亮 價目公道

電話二－二一九〇番

愼昌公司

經濟

東洋穀產株式會社 在滿設製粉場 資本擬定一百萬元

日本東洋穀產株式會社專務理事，今村恒太郎氏，此次投資壹百萬元，擬在四平街設立一大製麪(火麪)工場，於開辦以先，蓋先暫借鐵道東精米所，籌備一切，其所用之主要糧穀，爲高粱，即以高粱製造白麪，而替代普通白麪云，

德國人造絲 產銷均進步

德國人造絲工業自經去年下半年至本年初之極度膨漲後刻已因消費之降低而生產縮減，首六個月之產量增至二千二百五十萬公斤（去年同期產量只一千九百五十萬公斤）去年全年產量共爲四千萬公斤，本年產量預料雖有增加，惟最樂觀之估計不過與去年產產量相似也，

自一九三四年以來，本年八月份人造絲出超一四〇，〇〇〇馬克尚係初次，七月份爲入超四〇六，〇〇〇馬克，六月份入超九九三，〇〇〇馬克，去年一月入超一九二〇，〇〇〇馬克，德國之人造絲製造者，爲免將來解僱工人及厚積存底計，將人造絲出口由六月份之三九七，二〇〇公斤增至七月份之五六三，五〇〇公斤，及八月份之五〇四，七〇〇公斤至過去一年之出口則僅爲三二五，六〇〇公斤也，

反之，人造絲之入口則纔減至八月份之四〇四，三〇〇公斤，計七月份爲五六一八〇〇公斤，六月份爲五九九，二〇〇公斤，去年八月份則爲五〇四，七〇〇公斤一九三五年首八個月德國人造絲入口，由一年前之六，三七七，二〇〇公斤減至四九三八，二〇〇公斤，同期之出口則爲三，一三四，〇〇〇公斤，較去年同時之四一二二，八〇〇公斤仍有不及也，

雖然，本年首八個月德國人造絲貿易之不利差額則由一年前之一，一五〇，〇〇〇公斤減至八，二五〇，〇〇〇公斤（出口人造絲每公斤平均價則有纖落）國內銷路較年前減少，此要係去年秋季之『市藏』所致蓋彼時紳經過威之商人買進甚多致生產者無法應付需要而須限定其銷售額，此外，今夏氣候之不佳亦足以減低其需要也，

德國人造絲主要製造者柏樂公司因是自己將其叢基堡新設之人造絲製造廠停止開工，將來展望除非消費增加將更減低生產也，

惟一般預料因由國外購進棉毛之困難日增，人造絲之國內消場將有增廣也，

郵政儲金額數 十月底百六十三萬七千圓 較去年增十一萬七千

我國郵政儲金，因一般國民之儲金思想普及，有漸見增加之傾向，十月三十一日成績，爲儲戶四〇，三七七人，金額一六三七，九〇六元五四錢，比上月人增加一，二五七人，金額增加三一九，一三八元之大見激增，此分國幣金票兩種，國幣側比上月儲戶減少二十三戶，金額增加一二七，七七五元，總計一，三五八，九〇二元五角五分，金票儲金，自九月十五日開始以來，因辦理局急增之結果，入該月俄然呈激增之勢，增加戶數，一，一八〇戶，金額一九一，三六三元八分，月底儲金爲二八四，六四八元七角二分之成績，國幣金票兩儲金之現在額比率，爲儲戶國幣九三%一二，金票六%八八，金額國幣八一%六二，金票一七%三八，

滿鐵留置之空車 達一千車 特產運輸仍不旺

特產市況，因運輸不調，然繼續變態的形勢，當局之滿鐵鐵道部，貨車運用計畫，在想正式運輸之下，特產裝貨使用車，全不抑制，且留置車六百輛待機而動，以備豫料以上之急激運貨，如十月下旬之運貨不圓滑，務使不再發現，以期萬無遺漏，由腹地方，對鐵路沿線之運送爲輸送產物狀況，如照上年之慣例於本旬表示非常不規律的，因此按定特產定運貨貨車，時時生出過剩等之現像，因而留滯貨車，約達一千輛之模樣，以此一事，亦能察知特產物運送之遲緩狀態，又新穀運輸，缺其順調，其直接的原因，在初冬異常暖氣之時，又加降雨，路於不能搬運，又因輸送馬車不足之事實等，對於北地群小糧棧之疲弊，及國幣價值安定，前途之疑惧等原因，故民有不願出賣之態度云，

因虫害與水災 棉花收穫 今年確實減少

【奉天電話】滿洲棉花二十年計畫，以耕種面積三十萬町步，及彈綿一億零五千斤爲目標，嗣後經逢幾多難關，因大同二年度之棉產情狀甚好，加以因農民自覺之蟲業法多角化，更由當局之指導獎勵，遂致增加，但本年度因在播種期旱魃爲禍，及發芽後之水災，蟲害，其收穫品，大爲減少，第二回收穫豫想額，比康德元年度之實收，耕種面積減少四分九厘收穫額數，減少四分三厘，而棉質因農民之技術的進步有和當向上之模樣，故本年度耕種面積及收穫豫想額數如左，

	耕種面積	收穫豫想額
奉天省	二九、八一〇町	四四、一九四、四五〇斤
錦州省	一六、九三二	一〇八、八九三、三〇五
熱河省	一、四六八	一四、三八〇、九六一
合計	四八、二一〇	一六七、四六八、七一六

圖們站貨運 輸入品增加

【圖們十四日電】十月間圖們站之運貨，於羅津開港前，期待有相當之活況，在收穫節季，以稀有之暖氣，約遲一個月，因此京圖圖佳兩路均無有輸出中繼，反斯利用北鮮三港之價值漸高，共輸入中繼，激增由生產地向需要地之直送數量，現下日本海北鮮三港，一步踏入活躍時代，十月內圖們站發到貨物量如左

△發送關係（單位噸）

		上年同月
京圖線	八〇八	二、九五四
圖佳線	二、五一〇	一〇、八七八
北鮮線	一、〇八一	一、五四一

△到着關係

京圖線	六、五七七	一〇、〇〇〇
圖佳線	一、八三六	三、二四六
北鮮線	二、四三五	六、五九四

△中繼關係

京圖線輸出	一七、〇〇〇	九、六七二
圖佳線輸出	二、八六九	七七四
京圖線輸入	五、七七九	六一九
圖佳線輸入	七、三三四	二、一九九
京圖線發入圖佳線	五、四六六	九、二九八
圖佳線發入京圖線	一九〇	七

蘇聯最近貿易

蘇聯邦外國貿易人民委員部機關誌發表，蘇聯邦輸入品內容，最近如左，機械裝備品及鋼，合金類均減少，生膠皮棉花均示增加（單位百萬留，一留即國幣約三元二角）

	一九三五年上半期	一九三五年上半期
珈琲、茶、香料	三、	八三、七
生家畜	一、	一〇、五
皮革毛皮	四、	五三、八
生膠皮	七、	五五、八
棉花	九、	七三、八
羊毛	五、	九四、四
馬尼拉麻	一、	一〇、四
壓延鋼及合金	一七、	八二三、四
有色金屬	一一、	〇一一、九
機械及裝備	三五、	六二九、一

日本人造絲輸出 十月呈新紀錄

【東京十五日電】據人絹（人造絲）聯合會調查，十月內日本之人造絲輸出額，二百六十五萬四千五百斤，其價格二百四十一萬九千七百四十四元，比上月增加百三十一萬一千一百斤，即百十八萬八十七元，誌新記錄在正式之輸出期，並因意阿紛爭因意大利人造絲提回，而印度方面激增需要之原因，又比上年之數重，增加六成云

日本生絲 突然落價

【橫濱十四日電】日本生絲，自前日落價之後，及過紐約休息日，股票價低的關係，故轉入好調，其晨行市，由十圓漲價至十一圓矣，後因不能繼續購買，故後場大行跌落，長期各期，一齊打破九百圓之盤，發現大波瀾奕卯碼以八百九十七圓結止，至於各市場之軟化原因，皆爲等待秋日價貴進行購買之反動所致，恐此年末將近，過渡之出產，成爲悲觀，故或再落至八百五十圓左右亦所難免云，

蘇子行市 近日跌落

曩時蘇子之行市暴落，最近之大價二元三角五分以後漸次軟調，一元四角九分與九角，頗演大規模之落價，最近大連日本方面之買況，略稍有旺盛之報，又提高二角，示有一元六角五分之價值，當激減蘇子油，需要之時，對於蘇子將來之減退需要之懸念，一般頗有濃厚化之模樣云，

滿洲鹽業會社 現仍在籌備之中 明春即開創立會

滿洲鹽業會社，久懸於鹽業國策線上，因種種事情，其難定其成否，惟前在滿洲側一致認作特殊會社而設立之故其創立基礎，俄然確實，適逢以利多里亞之食鹽不能輸入並與一般鹽者，以異常安心，而該社創立順序，擬於前後，由現地側再諮問商工省準備協會，以得其應諾即基礎工作已完，即正式創立，已有準備，創立總會，大體在明年一月下旬或二月上旬，如斯該社，由去年關東軍特務部顧問吉田大將就任以來，亘二年間，始見眉目，但該社今後，立於國策之最前線活躍，極堪注目云

日本佐賀造酒家 計劃在哈造酒 資本定爲廿五萬

【哈爾濱十五日電】日本佐賀縣之造酒，前年在大連開樣子市，評爲最佳，該造酒家得官廳後援，以進出哈爾濱供給北滿需要爲目標，計畫建設工場，資本金廿五萬元爲股份有限之組織，卜地哈市郊外香坊七千坪，建設大體完了，着手生產，酒名『蘭菊』『桃源』新年可以發售，本年度可出四五百石，將來準備應社會之需要，可達至年產五千石，哈地產有日本酒『永春』將來難免激烈競爭，而技術製造之向上，爲期不遠，試拭目以俟之

品質本位

老牌

花王香皂

東亞第一！ 花王香皂！

具有四十八年之經驗的花王香皂，現在在東亞的各市場中，當作「最良的香皂」而舉著壓倒底的聲價，以完備之新銳機械設備爲誇耀的大工場，欲應諸盛大的需要，日夜傾倒其全能力，而收著大量生產的實績。

花王香皂的優秀的作用，特別溫和地作用於婦人及幼兒之柔肌，除去污垢並同時整飾肌膚潤滑而美麗。天氣日逐向寒，爲保護易暴的肌膚，請使用此花王香皂！

純粹度九九・四%

東京・花王石鹼株式會社

最優秀的洗髮粉！

黑漆般的光艷的東洋婦人之毛髮，乃世界第一之美觀。花王洗髮粉乃根本的研究了此美麗的黑髮，然後配合以高貴的原料而製成「眞是理想底的洗髮粉。」

●洗後輕鬆而特別爽快！

花王洗髮粉因容易洗淨，並容易乾燥，所以不需多費時間，就可把毛根的污垢和底肌的污垢一齊洗淨，而使精神爽快明朗。

●增加色艷並使毛髮婀娜

花王洗髮粉的成分，含有効果顯著的美髮榮養劑亞多。

使用花王洗髮粉不但頭髮能夠清潔，並且每次洗後頭髮婀娜而柔滑，黑漆般的色艷也隨之增加。

長髮一回一個，斷髮一回半個，用指尖搗碎，使溶於大約花碗一杯的熱水中，等到十分溶化後，再加以適當的熱水而稀薄之後使用之。

花王洗髮粉

洗髮的 花王シャンプー

株式會社長瀨商會・大阪

倘若意外事情亦可打針預防

那眞好了人們只須過此針即可隨意行動不割破灼傷燙傷跌損種種危險惜乎此只可於夢中得之在吾人實際日常生活中無論如何謹愼種種傷損往往難免星故家中不可不備如意膏以防意外爲遇割破灼傷燙傷跌損擦傷蟲螫或坼裂立搽此膏即能迅速止痛澈底消毒妥防傳染使創口速痊矣河北新軍屯德裕棧楊普蔭君來書云『鄙人試用如意膏覺其治療蚊吮蟲咬實有奇功至對於刀傷腫毒亦具特效其清涼滋潤消毒生肌之功自非他藥所能及也事關公益不敢自祕焉耳』如意膏爲唯一療膚良藥統治濕疹疥癬癩痢瘡瘤爛腿面疹腺疱粉刺等患各藥房均有出售或逕向上海江西路四五一號章廉士醫生藥局購備每盒大洋七角六盒三元五角郵費免收

今日放映

滑稽明星中第一等角色勞萊哈代主演

可愛的

勞萊哈代 一對怪星 精心合演

滑稽宗匠笑料無窮

十一月 十六 十七 十八 祇映三天

全部有聲

良記

韓蘭根劉繼羣的老師

義賊

票價二角

中國一般消息

何應欽氏對記者談 赤匪最近竄擾情形
陝北王以哲軍與匪有激戰
川匪東奔西竄已疲敝不堪

【南京】自川省赤匪北竄後、一般人以爲朱毛彭徐諸股匪業已悉數竄入陝甘、並傳聞陝北劉匪稍形不利、王以哲軍與匪激戰數次、雙方傷亡甚衆、何師長立中及團長二人、因傷重陣亡云云軍政部長何應欽氏、略謂朱毛彭徐諸匪自經軍在川康邊境大舉圍剿後、損失極重、其竄入陝境者爲毛澤東、彭德懷、兩股主力、人約五千餘、槍約四千餘枝、已與劉子丹徐海東之一股、在吳起鎭金鼎山等處合股、其一股則在王家台以東與軍對峙中、又劉子丹徐海東之另一股、仍在甘泉附近其主力由下寺灣王家坪竄至前後桃園龍坊鎭、月前王以哲軍在甘泉附近與匪激戰、極爲劇烈、王軍何立中師長及該師參謀長暨團長二員均陣亡、確係事實、但匪死傷亦極重大、至於川西北方面、朱德徐向前兩股主力、刻又竄擾懋功撫邊、綏靖、崇化、丹巴等地區、其一股已追至日隆關之東、一股竄犯大砲山、被某部擊潰即四竄、毛牛一股已竄陷金湯、寶興等處、惟匪軍東奔西竄、疲敝不堪、加以物質壯丁兩均缺乏、飢寒凍餒之餘、沿途傷病倒斃者不少我軍(碉堡嚴密層層)、圍剿殲滅之期、實已不遠矣

楊渠統師追剿殘匪

據(開封)係方面消息、豫南李合股匪迭經新五師楊渠統部擊潰、狼狽不堪、匪首李合被擊斃後、殘匪經視竹店西竄入桐橋販一帶後、該處峻嶺溝深、馬匪殊難通過、經該師岳團長鐵僧率白楊兩營進抵月河店、桐橋販、淮河店高莊等處包剿殘匪、又竄岳家灣在商廟南大頂山下之郭溝與匪接觸、當場擊斃匪數十名、負傷者甚夥、現殘匪百餘人經黃崗附近分兩股逃竄、一夜竟跑百五十里、其狼狽狀況、可想而知、現岳團長仍率白楊二營追蹤進剿非殲滅不止云、

津市私貨充斥

【天津】津領國近以漏稅私貨充斥市場、影響各國商業、日前一度研商對策並向津海關建議切實取締方法現海關與北甯路方正安籌防阻私運辦法、

南京憲兵司令部 破獲販賣軍火案
犯四名解部法辦

【南京】憲兵司令部督務處偵探隊、得眼線報告、謂下關長松樓茶社內、有販賣軍火情事、比派偵探員前往、假裝買主、詎至該館、竟回不在此處、現在水西門、該員等至水西門、又被回說在漢西門、即至漢西門、會着酒水人唐德元(年三十八歲住浦口下河西一一三號)唐德才(年四十四歲、住址同上)姬殿文(邳縣人年四十八歲住址同上、同業船工)即在茶館論價、唐說每排盒子槍彈十粒、大洋兩元、該員假意還價每排一元七角、唐說汝眞買假買、該員取出鈔票百餘元、謂當然眞買、汝等將貨取來、一面交款、一面交貨、唐謂茶館人多、恐有不妥、該員謂在空地無人處兌貨、唐恐亦不妥、即謂隨我來、即將該員二人帶至漢西門外一街一七六號內孟廣樹家(年六十、魯汜水人、業磚瓦生意)由孟在床鋪下取出盒子槍彈六百粒、該員即假意取欵爲名、取出手槍、對彼等說、不准動、當即出外鳴警到來、協同將孟等四人、一併帶往鳳凰街分所即電報司令部頃刻間到憲兵多名將彼等銬起、解部法辦、

史宏烈部擒獲匪要

【福州】柘洋英賓坑赤匪、經新編第十師進剿、匪正在開會、當場獲僞文化委員會秘書長謝阿十、僞糧食委員業步曾、僞交通委、員楊阿水及匪徒二名、省府特電史宏烈傳令嘉獎、

福建省徵爆竹稅 滬市商會反對
請財部明令制止

【上海】市商會電財政部文云、本月五日、接湖南瀏陽縣爆業同業公會函稱、竊爆竹爲瀏陽大宗出產、原料取諸農村、製造純係手工、往時銷場暢旺計全縣老弱婦孺殘廢貧苦諸民衣食於斯者、約六十萬人、嗣以共匪煽亂、爆業一落千丈、年來時局稍平、同業商人方從事極力提倡恢復舊規、藉以救濟失業工農、距本月十日、奕接福建同業來電、及閱福建民報載福建省政府會議、決定增設迷信特捐、列如爆竹一項、擬定稅率百分之三十、伏讀之餘懔然危懼、杳爆竹絕非迷信物品、早經漢口前爆業公會呈准國民政府前衛生部化驗定爲衛生品、有案可稽、蓋此項物品、不僅供冠婚喪祭之需要、尤可以摒除烟瘴、使人神智清明、誠大有益於人類之健康、謂爲迷信物品則大謬不然、此應請取銷特捐者一也、爆竹一宗多由閩浙出口傾銷於泰西各國及南洋群島孟買秘魯等處、以內地之土產、吸外洋之金融、且對國計民生、兩有裨益、外經濟衹有輸入而無輸出、實與先總理之民生主義及政府之旨相符、今反加捐壓抑未免矛盾、此應請求撤銷者二也、民國十八年湖北省政府誤認爆竹爲消耗品因有增加硝磺稅率之議、當經本會籲請撤銷、奉財政部批示、准予咨達湖北省政府、飭令硝磺總局、立即撤銷在卷、具見政府維護生產之至意、在政府既不許加硝稅於前、又何忍抽特捐於後、此應請求取銷者三也、瀏陽浩劫之餘、閭閻凋敝、多數貧苦農工商人、端賴此項出產以謀生活、今果抽收特捐、勢必抬高爆竹價格、高則洋商裹足不前、而由閩浙出口外洋之爆竹銷路、必至根本絕望當此列强經濟角逐之時、反將歷年暢銷對外經濟底有輸入而無輸出之國學貨、一旦摧殘斷絕之直接累害吾瀏數十萬貧苦人民之生計、間接違背政府提倡生產之要旨爲害之烈非殊淺鮮此應請求撤銷特捐者四也、本會瞻念前途不寒而慄爰代表數十萬貧民請求、所有爆竹非迷信物品不能加捐各緣由理合備文籲懇貴會俯賜察核、務懇一致主張呼籲、以維弱小、工商等語到會、查爆竹爲民間婚喪喜慶及令節時燃放點綴之用、並非以祈神求佑爲目的、是以國外各處、亦有行銷、閩省列入迷信品目之內、未免强爲比附、況此項手工產品、關係該縣全邑數十萬人生計、從扶植民生免致失業起見、亦應予以維護從前爆竹特種印花稅、議而未辦、即其明證、國家惠民之政、行於中央、尤宜普及於各省、庶幾政策一貫、不同虛設、所有閩省爆竹迷信特捐、根據上述理由、擬請鈞部令行該省、迅予停征、實爲公便、上海市商會叩、

新浦積極防水
新開河工程全部告竣
龍尾河續漲八寸鹽河落一尺
灌雲鹽河水位亦降落六七寸

【東海訊】新浦鐵路南、周圍數十里盡成澤國、水勢仍漲不已、由東橋外新龍鎭鐵路橋下、經新(浦)大(浦)汽車路直向東北奔流、平地悉遭漫沒、水低處二尺有餘、深處已達四五尺、該處鎭長深恐狂瀾進街、特糾合百餘人將汽車路挖開數處、並在路下挖一小溝、將引水入薔薇河折傾海中、水頭已探過第八工場之舊址東北部、新浦至大浦交通完全斷絕、來往行人多走鐵道、或乘舟、鐵路附近村莊居民房屋進水頗多、倒塌尤甚、二十九日龍尾河水量續漲八寸許、前鹽河則漸落數尺、新開河工已完全告竣、

又灌雲前爲保護該邑東壁實鹽區起見、曾于六里河、中墩河、白蜆河各築巨大堤壩、以禦水浸、現兩淮鹽運使署、以黃水氾濫未已、勢非設法宣洩不可、日前飭令板浦等兩場、秋鹽停掃、拆除以上各大壩、並鞏固鹽場圍堤云、

救濟總會 撥款救急

本省水災救濟總會頃復縣黨部電云、巧代電悉、東海災情慘重、業經本會撥發振欵三千元、滙由該縣分會作臨時救急之用、特復、江蘇省水災救濟總會主席余井塘、

私運食糧 扣充賑災

縣府前奉專署令云、災區日漸擴大、關於糧食之販運、市價之平衡、殊爲重要、若有奸商操縱或運輸出口、或抬價居奇、於民食前途、影響至巨、合亟令仰該縣長調查糧食之儲存、嚴禁奸商之操縱、與各該商會隨時協議、以維民食、而靖地方、仍將辦理情形具報云云、縣府遵經布告週知、并轉令安第一分局會同商會嚴行禁止、及設縣抑平市價、又准東海縣黨部函同前情、經轉令商倂辦理、現縣府將公安局案、會辦理調查存儲糧聚制止囤積出口、及設法抑平市價各情形、詳細呈報專署、茲奉專署指令云、呈悉、在此項禁令未解除前、倘查有私運糧食出口情事、應一律扣充賑災之用、仰即轉飭遵照、并布告週知爲要云云、

灌雲鹽河 水位已落

【灌雲通訊】縣府連日會同淮北堆垓會辦理防水事宜不遺餘力前晚風雨交加、善後河、五官河兩堤、各被水溜沖破一段、附近地畝、情願水浸入莊田、並直向南洋奔放入海、因此鹽河水位驟落六七寸不等、本縣此後又多一洩水入海之路誠水災聲中好消息也、縣長許協揆氏、日前因公晉省、業已返縣、聽取各處水訊後即親赴鹽河各堤視察水勢、並對防水出力之閻科長等慰勉有加、又本邑各界聞許氏回縣、人心異常安定云、

建築錢江大橋（上）
橋墩工程採用氣壓沉箱法

【杭州訊】杭州的錢塘江大橋自去歲歲尾興工以來、幾乎成了人們街談巷議的資料、當然這一方面是由於該橋地位的重要、另一方面却是由於工程的浩大和艱難、年來進展情形如何、人們是都似乎頗感興趣的、錢塘江底、個鑽洞、發現淤泥細沙甚厚石層斜、自北而南、有低達吳淞零點下一百五六十呎者、最高處也在五十呎左右所以正橋橋墩的設計、極饒趣味、在北岸附近、石層較高、橋墩自可掘置於石層上十五座橋墩的靠北六座就是這麼設計的、南岸石層低下那九座要是同樣建築的話則非徒工作困難、費作也太不經濟了、於是設計略變、將來僅使橋墩深入江底沖刷線下十餘呎、而承之以九十呎到一百呎的木樁、這些木樁脚抵石層、自然也就沒有沉的危險了、不過這十五座橋墩、却服一種共同的大工作那就是現正工作中的氣壓沉箱、橋樑基礎的工作、在江水不深、石層很淺的地方、我們可以在橋墩處起建圍堰、採用普通開掘、就地澆築的方法、即使石層較低的話、如果流沙甚少、我們還可以澆堰內在圍築開口沉箱、隨挖隨沉、可是錢塘江底泥沙既厚、流沙又多、普通開掘則泥水上滲、施工上是極其危險的、所以該橋橋墩的底脚、都採用氣壓沉箱法、氣壓沉箱的構造形狀、頗像一隻沒有蓋的大衣箱、把牠反轉來蓋在江底上承橋圓墩柱、下底石層或樁頂、長五十八呎、寬三十七呎、高二十呎、全部用鐵筋混凝土築成、箱裏留有高約七呎的空隙、箱頂備有進出的窩隧、施工的時候、就是說沉箱在由此進出、掘土下沉時一度的氣壓、一方面阻止泥水的滲入、一方面又可以避免沉箱的猛突下陷、工人們就在這樣的氣壓裏掘土取出掘到相當的深度時、把氣壓逐漸降低一次、沉箱也就因自身重量逐漸下沉一次、這麼循環進行、一直到石層頂爲止、但在掘土下沉的期間隨時要澆築箱上墩柱、使之高出水面、因爲箱柱的空心、連接箱頂的窩隧、就是進出沉箱和施用氣壓的控制至於氣壓的高度、則視沉箱下沉的深度而異、要能抵制箱外的水力、自然是越深越高、

靠岸橋衣、因爲河底較高水深不到二十呎、沉箱是就地澆築的、先用鋼板樁築成了圓圍堰一圈、繼對堰內之水抽乾、稍去浮土、夯實之後、即起建沉箱、沉箱之上澆築墩柱、墩柱的空心裏裝着鐵氣管、下連箱頂的窩隧、上接變氣櫃、人們由此進出、氣壓和掘取的泥沙也由此進出、墩柱加高、柱裏的鐵管也可以接長、變氣櫃隨着裝高、沉箱下沉的工作在兩個月前已經開始進行、

廣東商界組索債團 向中央索歷屆公債
召集代表定期北上

【廣東訊】廣東全省商會聯合會此次會同廣州市商會、汕頭市商會、廣州銀業公會等各團體、會組商界請願團赴京向中央請求償還歷屆有獎公債、自定期本月十二日在省出發後、連日籌備一切進行極爲忙碌、刻下各項手續大致就緒、省商聯會現除通知上述各商會、派定請願代表準于十一日先行到省齊集、以便依期北上外、並分函各縣市商會、請各會派代表二人以上、同於十一日到省、會同上述四商團代表、同時出發請願、茲將

省商聯會函 探誌如下

逕啓者、敝會爲派員赴中央請願發還爲一二三次有獎公債一案、召集廣州市商會、汕頭市商會、廣州銀業公會開第二次籌備會議、議決要案如下、一、廣東省商聯會廣州市商會汕頭市商會廣州市銀業公會、聯赴中央請願定何日出發請公決案、議決定期十一月十二日出發十一日先行到省齊集、即通告各會知照、二、本團名稱請公決案、議決、定名爲廣東商界赴京請願團、三、請願團組織規則、應如何規定、請公決案、議決、照原擬修正通過等議紀錄在案、除分函通告外、相應錄案並附修正組織規則、及第一次籌備會議決案紀錄各一份、函達查照、希派代表二人以上于十一月十一日到省齊集出發請願爲荷此頌台祺、廣東全省商會聯合會執行委員會啓、

廣東本年度預算審查 不敷八百八十餘萬元
行政費八折支付仍感不足
財政當局將設法另行籌劃

【廣東】西南執行部、西南政務會、一集團總部、及所屬各機關團體學校等、省市黨部、省市政府、在中山紀念堂、聯合舉行總理紀念週、到者林翼中、區芳浦、黃麟書、劉紀文、陳耀垣、彭卓任、陸匡文、陸幼剛、周棠、黃玉明、翟宗河、各機關團體工作人員等千餘人、主席劉紀文、領導行禮如儀、由李委員綠超、報告審查本省廿四年度預算經過、茲照原文錄下、各位同志、今天紀念週、兄弟奉派出席報告、現將審查本省廿四年度預算之經過、向各位作一個簡單之報告、人民對於政府如何收入、如何用錢、是應該注意的、換言之、就是對於政府的預算應該注意、但預算要細說起來、非費幾個鐘頭不可、且其中都是數目字、聽來毫無興趣、是以兄弟現在祇將審查此預算之經過說說、本省廿四年度預算歲入不過五千二百六十萬餘元、而歲出約需六千零三十萬元、另增撥國庫之欵百餘萬元、比較

入不敷出

八百八十餘萬元、經審查預算委員會根據省府發下(一)行政費不增加(二)事業費非萬不得已不得擴大(三)不需要者應裁撤或歸併(四)收支適合四項原則、開會七次審查後、復經省府審定、除不得不十足支付者三千五百餘萬之外、其餘行政費等二千餘萬、俱照八折支付、以十足與八折合計、仍須支出五千六百餘萬元、共餘仍不敷三百餘萬、經省府呈請西南政務委員會核准、國庫方面、除軍費外各機關經費、統照八折支付、可再減支二百餘萬、但仍舊不敷百餘萬元、財政當局、不得不另行設法籌劃、但現時的政府、係國民的政府、財政一定要公開的、如有支銷浮濫、或用途不正、支配不均的地方、人民都可以同政府算賬的、如有不敷支應的時候、亦應向人民方面設法、請其努力負擔、可惜在不景氣當中、正所謂

百姓不足 君孰與足

籌劃眞是不容易的事、惟是我廣東人民的擔負不可謂不重、試將別省比較一下、就以山東一省而論、山東土地面積五十四萬方里、山東人口二千八百六十餘萬人、廣東人口三千二百四十萬人、比較起來、土地人口都是廣東多過山東、但山東每年歲入二千三百六十萬餘元、每年歲出亦是二千三百六十萬餘元、收及可算適合、廣東每年歲入有五千二百六十餘萬元、而支出多至六千一百餘萬元、不敷數百萬元以人口之數計、共担負、廣東每年每人要担負一元六毫有奇、山東每年每人不過負担八毫零、廣東、

人民負担 重于山東

的一倍、但有些奇怪、山東的田賦、計二十三年歲入預算全年歲入經常額百分之六十四强、而廣東土地面積大于山東、計二十三年田賦歲入預算經臨總計、不過毫銀五百八十餘萬元、二十四年預算經臨總計、亦不過六百萬元、現在改征地稅、料度預算總可增加、又山東的業稅、二十三年度預算三百三十萬元强、廣東不過一百八十五萬餘、而二十四年度收入、預算只有一百五十四萬元、有減無增、雖係商業凋敝所致、但以田稅及營業稅計之、則我省農商之負担、並不算重、不過其他雜項捐税、或者比他省繁重而已、

戴院長捐米 賑濟南京難民

【南京】童子軍總會副會長戴傳賢、鑒於京市難民雲集、除督促全市童軍實行勸募賑濟外、並捐食米三百九十擔、印製票米七千八百張、每張計可領米五升、指定賑濟一般老弱難民、及幼小無有依恃者、已由考試院秘書長許崇灝、通知軍總會領取發放該會得訊、已與市府社會局磋商發放辦法、由社會局開明難民名冊、一俟辦法確定後、即將開始發散云、市府對收容難民乞丐、會同警察廳實施辦理、已收容在笆斗山者、達數百人、又舉行第三次之搜捕、將流浪市上之乞丐難民、悉數送至大夫第舊殘老所臨時收容、俟笆斗山新建房屋完工、即按照所定計劃、從事養敎、首都各界救濟水災募捐委員會、前爲救濟水區災民、除行賑災游藝會外、曾分請各機關暨童子軍整理委員會募捐寒衣、當經各機關捐送衣物甚多、而市童軍募捐所得十萬餘件、頃該會第二批收到分發、首都新生活運動促進會、憲兵司令部、考試院、各區黨部、遂到寒衣大批、復經分別整理打捆竣事、擬於日內運送賑務會請予分發、共總數如下、油布一捆、共十二件、棉衣四十七捆、共一九〇〇件、單衣十七捆、共三四〇〇件、夾衣二十五捆、共二五〇〇件、棉被二捆、共二十八件、帽子一捆、共一百二十件、鞋子一捆、共一百件、合計九捆、七千九百七十件、

滬閘北中興路 盜匪拒捕擊斃警士（下）

無如時在黑夜、該處又皆荒地、致被兔脫、追中興路派出所巡官謝中一聞得鎗聲、率領大隊警士趕至、匪已不知去向、遂一面搖電話至救火會、派救護車到來、而唐

早已氣絕

並一面報告新閘分局廖分局長立飭偵緝分隊偵夜正班長劉長佩率領偵緝員朱金榮臧鑫前往出事地點、檢獲匣子炮彈殼二粒、係在荒地上拾得、又事主家匪徒遺落銅盆帽兩頂、手電筒二個、被獲帶案、該管所於昨日上午着金二圖地保王少廷、投上海地方法院報驗、下午三時許派檢察官蕭晋瀛帶同書記官張國維涖驗得死者唐尚錦委係生前槍傷致死、槍子尚留胸骨中、並未穿出、屍體交該警所

設法收殮

候緝兇究辦、並悉在者現年三十三歲安徽無湖人、服務有年、平日服務勇敢、家有妻女各一人、妻唐氏、年二十四歲、嘉定人、女年僅十四、係前妻所生、此事發生後、當地各商店等以該警爲公捐軀、昨討論結果、除請新閘分局設法從優撫恤死者家族外、伊等亦將貼給治喪費云、

東海突起大風 新浦各河驟漲
氣候酷寒幾如嚴冬

【東海訊】前日忽告陰霾四佈、繼以小雨、歷時二分鐘、乃氣候特變、酷寒幾如嚴冬、雖棉衣亦不加暖、接之、風突起、飛沙走石、灰塵蔽天、交通斷絕、長途電話、因之停頓、不克通話、至午後二時許、氣候尤爲寒冷、室內溫度華氏僅四十八度左右、本邑新浦各河近日水勢均告陸續跌落、詎因颶風吹激、鹽河、龍尾河、薔薇河、臨洪河等、則均驟漲至五寸至八寸不等、所幸各河堤防守極嚴、未遭危險、惟低矮房屋、被風吹倒者甚多、據大伊山七時四十分電話、該處河內李小興餅船、被風吹翻幸旋即泊岸、人貨均無損失僅略遭水濕、但風勢入夜十時許始息、

社會瑣聞一束

韓人遭人槍殺

【上海】法捕房突接報告謂辣斐德路錢家塘廣福街二十七號內、忽有一乘坐脚踏車之男子衝入灶披間內、不問情由、砰砰開槍、將一朝鮮籍人擊斃、當經捕房派大批中西探員馳往、將該號二房東朝鮮人李徽(年二十七歲)帶入捕房訊問、一面報告日領事館派員察勘、茲查得被殺者係名李泰西、年三十二歲新近來滬、與李徽相交甚得故寄寓其家、時方一月、至該號房居、本爲裁縫店、旋頂與李徽、月租二十五元、李泰西有無職業、及其被槍殺之原因、現法捕房正在嚴密偵查中、尚無眉目、李屍旋舁送至台拉斯脫路小病房靜待日領館派員察視云、

律師幫辦失蹤

法租界捕房有一中年婦人前往報告稱姓彭氏、住敏體尼蔭路殺牛公司對面同康里五十七號、夫名王雲九、年四十四歲、浙江台州人、在公共租界貴州路一百二十號彭學海律師事務所爲幫辦、雲九已公畢返家、忽有男子三人闖至、一穿長袍、二穿西服、操杭州口音、堅邀雲九出外談話、雲九不虞其詐、隨之而行、詎意從此即一去不返、至今音信杳然、實係被綁請爲查緝、以冀早日破案等語、捕頭據報、立即派探前往其家查勘一過、見該屋並非一家所住、王之臥室係在客堂內、陳設簡陋、似無被綁資格、或另有其他隱情、現正在竭力偵查中云、

工頭控追欠款

招商局楊家渡棧長金澤如、住法租界拉都路三五七弄五號、方於本年九月二十七日被局方免職、詎最近突被住居八仙橋之蘭坊六號之皖省涇縣人王錦堂(四十七歲)具狀二特院民庭、控其不理欠款、據稱原告向在招商局楊家渡棧充當扛力部工頭、曾納保證金三千元、及各項墊欵計一萬三千九百九十一元內除被告應得之墊金外、尚欠七千二百九十七元零、自被告遣局方免職、屢向索取無着、故請追償及着令被告負常年五厘之遲延利息云、法院據狀、特由徐身潔推事開庭審訊、被告由律師代到庭上訊請原告一過、諭改期再訊、

白利南路破賭

曹家渡公安分局偵緝隊長莊德修副隊長辛競聲領班劉少卿偕緝員葉濟良李功讓張佐先、巡查至周家橋白利南路一五五弄二號門牌、內有大賭窟一所、各賭徒正在聚賭之際、被各偵緝員將前後門把守、即到周家橋分駐所調到長警多名入室拘捕、當場拿獲大批賭徒、計有抽頭漁利之程振邦、及賭犯蔡壽山張成花、煦永也、周少文、孫全大、劉菊朋、周大祥、胡克云、文玉坤、楊俊章、李秀春、孟慶豐、王振山、孫宜民、王寶坤、趙張氏、袁茂元、劉德山、李金松、王波云、高小恩、蔡德勝、孫雙喜、孫左恩、高阿舉、周景顏等二十七名口、連同賭具方寶一只以及銀洋銅元等、一倂帶局訊核云、

竊賊登屋被捕

本地人姚采萍、住法租界環龍路八十八弄志豐里六號、其子書敏在法大馬路大豐洋行任職、昨晚七時書敏公畢返家、甫入門、仰首見樓上燈光暗淡、似非電炬大爲駭疑、即狂呼捉賊、家眷雖多係婦女咸聞聲麕集、該竊賊知已憤事、急奔登晒臺越牆而至七號、再由七號而八號、最後至九號時、該竊賊方躍伏牆邊探首窺視、不料其時適有法捕房第六百二十六號巡捕經過該處、因聞姚家捉賊之聲、遂拔出手槍、仰首巡視、陡見九號牆上露出一頭、即向之開放一響、該竊賊不及避讓、正被擊中左目跌下、當傷腦部、當場身死事後由事主報告捕房、派探前往調查一過、並將尸體舁入同仁輔元堂候驗、

中年搭客投海

甯紹商輪局之新甯紹輪、自甯波開駛來滬、當晚八時許船經鎭海口外之七里峙洋面乘該輪四艙格統舖上一中年搭客、突自輪面縮身躍入海中自殺、事後經茶房在其舖上檢獲夾長袍一件呢帽一頂並無遺書、開其人操江北口音、自稱姓張云、

牙痛和頭痛・神經痛

因藥效而暢銷之

回効散

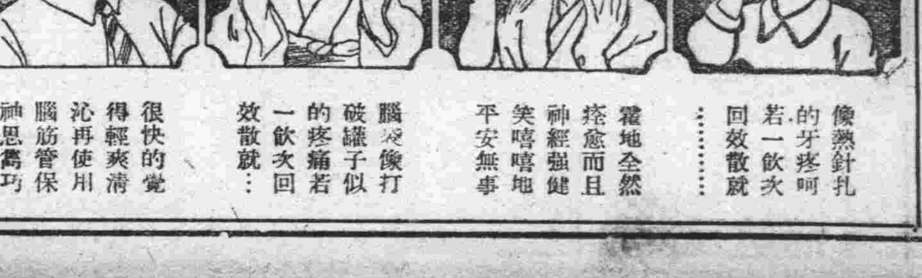

牙疼頭痛奏效迅速頗馳盛名之回效散、即神經痛患者服之、亦奏卓效、邇來各地藥房、暢銷異常、

理論不如證據患者

請速一度試服本藥

定價 二角 三角 五角 一圓 二圓 五圓

本舖 東京 大阪 合資會社 森田製藥所 振替東京八九四八番

全國藥房皆有代售

蘇州的下層職業婦女 出賣青春最慘
人民迷信神權女巫生意極佳

【南京通訊】蘇州下層婦女的職業，大略有如下數種，她們大部份無疑地是受不了經濟的壓迫，纔不得不入現社會出勞力或青春，其中當然是賣青春的最不堪過問，在她們的觀念裏，定認爲人間就是地獄呵！

賣花阿姐

做這種職業的婦女大半是年輕，她們都穿得很漂亮，手裏提了一籃芬香美麗的花朶，用着清脆悅耳的聲音叫着，『阿要賣支花，白蘭花』你瞧這種情景够多麼使人迷醉，她們都有老主顧，天天按時送花去，而且老主顧們價錢總比別人出得高些，要是單靠臨時的主顧，她們所得的利益就有限了。

賣魚娘娘

這些成年的婦女『早挑着』一付魚蝦的擔子去趕菜市了，她們跑路眞快，和男子沒有什麼差別，而且一付擔子挑來也輕鬆非常，她們做買賣的手段和本領並不惡於男子，同時，她們還有一種捏蝦肉的好手法，比如你買了她一塊錢蝦，她就有代你捏蝦肉的義務了，她捏得眞快，一大籃蝦，一刹眼就可以捏完，我常常很奇怪，問她們這種本領是那兒學來的，她們回答說『不用說，吃了這項飯自會的』說得眞對，

還說許多討死人歡喜的話，我想，這大概是可以減少她恐懼的心理，她還能替喪事人家哭死人，我們蘇州風俗有人來吊孝，行禮的時候，素幃內一定要有哭聲，否則吊孝的人認爲不吉利，要不高興的，要是死人沒有人哭的時候，可以雇用喜客人來哭，外面鑼鼓聲一響，她在素幃內哀哀的哭起來了，嘴裏也有話說 而且聲音好不悲慘，決不能使人相信她是假哭，雖然她沒有一點眼淚這也不能不使人佩服的，據我認識的一個喜客人告訴我她們這種職業是傳代的，普通是婆婆傳給媳婦，很少傳給女兒，因爲女兒到後來終是別人家的人，並且她們職業的界限分得很嚴，比如王宅，

喜客人

這種職業不知別地有沒有，但在蘇州是很多的，喜客人的職使眞多，我可以大略提一提，比如有人嫁女兒討媳婦，在舊式婚姻下，新娘和新郎都是啞子，於是乾坤兩家需要雇用喜客人，在許多禮節上去代替新郎新娘說話，並且還要替新郎新娘上粧，看房等等事情，她們最拿手的好戲是一只嘴，那只嘴的會說，眞令人驚奇，一句平常話，在她們嘴裏可以說好說壞，別人做喜事，她就滿口好話，說得又快又熟，似乎天生有那種說好話的本領遇到做喪事，她們也有份，她們能替死人梳頭，一邊梳頭，一邊雇用張客人去做過事情，那以後有婚喪喜事時非一直用她不可，用別人，別人也不來，她們裏面的消息很靈通，知道張客人在王宅走動了，李客人決不願再去搶她的生意，她們的門戶眞嚴，而且，即使張客人老了，做不動了，別人也不去接着做，她就把所有來往的人家讓給她媳婦，這樣世世相傳，很少有半途而廢的，這種人還可以做媒婆，她們走的門戶的，這邊說說話，那邊說說話，竟有許多婚姻給她們湊合起來了，讀者也許要奇怪，不信這種事實，其實這是很可能的，因爲一般守舊的家庭，婚姻是絕對憑父母之命，媒妁之言的，有時自己在親戚朋友之中物識不到相當的人，那祇好靠外來的人，而喜客人就抓住這種機會，大施用其口才，所以這種婚姻成功起來倒反很容易，

女巫

在蘇州，一般家庭婦女都是迷信神鬼的，所以女巫爲需要而存在了，女巫最大的用處是替人看病，雖然她毫無醫學常識，但是別人重視她遠於重視醫生，一個人生了病，可以不請醫生，但女巫不能不請，因爲生病一定是鬼祟作怪，沒有鬼是絕對不生病的，於是，把女巫請來了，眞奇怪，她總說病人床裏面有鬼，她看得見鬼，就喚神呼鬼，大施神通，和鬼直接談判起來了，這一幕活劇眞有趣，叫人看了啼笑皆非，此種活劇，蘇州人名之曰『看香頭』因爲鬼會站在香頭上的她和鬼談判的結果總是鬼要多少紙錠，多少經又要討宗飯吃，病家要是都答應了，那女巫就算大功告成，她這一次胡纏，代價並不一定，遇到公館人家，大宅子，她總要盡量的敲一筆竹槓，碰到平常人家，一兩塊錢就够了，聽說生意好的女巫，一個月竟可以有一二百元收入，聽了眞嚇人，這也許是這種職業不會消滅的原因之一了，而且，這些女巫都是菩薩的女兒，她們要過寄給菩薩，才能做這種職業，不然，據說菩薩動了怒要拿她捉去見閻王的，

出賣青春的人

此外，我還要說起一種女子她們是很可憐的，假使說她們有職業，那她們的職業祇是以『青春』做買賣而已她們拿青春去換麵包，一旦青春過了，她們祇有一條路可走墮入娼門，而且祇配做娼門裏三四等的貨色了，她們的職業倒底是什麼呢，就是她們專門去做人家的姨太太祇要有人在找姨太太了，她們就被一個人帶着去讓那些要娶姨太太的人看，挑選，要是別人看中，她們可以不問對方的家世，年歲，祇要他那兒衣食無愁，她們總是答應做他的姨太太，于是，由娶的人付出若干身價費，把她看中的人買了來，那個女人就永遠的和家族脫離關係斷絕往來，終生過着那被一般人所瞧不起的妾的生活了可是，對於這些女人說來，她們能做姨太太還自認爲幸福這個姨太太的地位她們是唯恐求之不得，因爲事實上她們要是沒有青春的美，青春的引誘力，誰會看中她們她們不被看中，她們的生活就不得解決，而且，每被看一次，她們也得不到什麼代價，看的人祇要付數角，或甚至一二角的車費給她，就算完了，這許多女人，在初並不出賣肉體，因爲她們的『處女』也可以幫她們多撈一筆錢，可是，等到她們寶貴的青春過了，她們還沒有主顧時，她們就不顧一切，去賣淫了，這也可說是環境壓迫她作的，

長沙市 小偷組織化
數十幼童橫行街市

【長沙特訊】本市市面，遊民既多，穿窬綜賊，因之不少，公安局門首，懸有若輩大批玉照，以促行人之注意，然大多數都爲成年人，爲飢寒所迫，或自甘墮落，有以致此，從無聞有十二三歲乃至八九歲孩童之小偷組織，詭詐如大賊者，詎最近數月以來，本市常發生種種奇離竊案，偵緝頗爲棘手，迺經治安當局之調查，乃知多係一般小扒手所爲，此輩頑童，有由外縣逃來者，有原住本城者，約共有三十人之譜，年齡輕者，不過八九歲，大者在十二三歲之間，類皆家計貧困或無家可歸之流浪兒童，每至午夜，或臥于各街之舖櫃簷前，或棲身於河下躉物，其餘時間，叫三五成群，徜徉街市，以扒竊爲事，其集合地點，冬在義碼頭一帶，聚餐亦有一定地址，並推技術較高者爲首領，負指揮之責，儼然一種小小組織，論其技術，則大多靈敏，或扒竊口袋，或隔窗勾取，或撞空乘虛，或在街市竊取肩挑車載之貨物，無挖孔鑿壁之勞，而有麥克麥克之樂，且利用其身才細小，人叢中不易發覺，又不甚爲人注意，橫行無忌，如同大賊，本市公安局自探得其踪跡後，前曾拿獲多次，略予懲戒，迨經開釋，又依然過其扒竊生涯，無法使其改行，日昨該局爲根本肅清此一班小醜計，特動員警目，分途踩緝，共捕獲小竊賊林保生，及驅逐不出之小扒杜紫雲等十六名到案，逐一詳訊，均供認前情不諱，除嚴懲外，聞擬將其送往各貧民廠收容，以遏亂源云，

應時上市的 火鍋與砂鍋
附帶談談『砂鍋居』（下）

而未加任何佐料的意思，這家鋪子，本來字號是『和順居』地址在缸瓦市後來因爲他專用『砂鍋』煮肉，煮肉特別好吃，於是人們便直接呼他爲『砂鍋居』前來他自己也就以『砂鍋』二字來標榜，直接以『砂鍋居』三字，寫在墻壁上頭，這一家砂鍋居，資格很老了，雖比不上明嘉靖年間開的『鶴年堂』藥店，和明末開張的『花漢冲』香店，遠得很！然而究竟也有相當時代的歷史了，這家鋪子，有兩個特別的地方，第一是只賣白肉以及其他小菜不賣其他食品第二是上午營業，下午休息有此二點大約也就是其不能引人注意的地方然而，在清朝末葉，聽說他的營業異常興隆，而且光顧他的都是一時的公卿大夫呢！據老年人談講，砂鍋居的『白肉』之所以佳，一方面由於用『砂鍋』煮肉，一方面還是由於煮肉的時節，用柴火，每多少肉應當放多少水，在他們已竟有了相當的經驗，其長處是在肉熟了，湯也□了，能把肉中的精華，不致流入湯中而仍還於肉，是其所以佳者之一因，這種說法，未知是否？又聽老人談及，從前砂鍋居多半應酬一般公卿大夫們，每一天規定賣多少斤肉，都有一定，肉一賣完，即或剛剛上午九時，也便要掣下幌子，閉了門，不過，這種白肉，憑你煮得多末好，也只有北平本地人才肯吃，所以『和順居』三字，很少有人知道，但是他的歷史，却依

黑猫花蛇惡鬥
蛇尾纏腰猫聲悲慘 齒噬蛇頸血花四濺

【廣州訊】本市大東門東較場外之撒圾箱側，突發現一牛黑牛黃長約三尺餘之金睛大毒蛇，與一黑毛碩猫互相噬鬥，爪來齒去，往來翻騰，當時途人圍觀如堵，莫不稱奇道異，移時該黑貓忽被蛇尾緊繞腰部數匝，遂當場身受重傷，啼聲極慘，然幸該貓猶能極力掙扎，故終得反身力噬蛇之頭頸，登時血花四濺，地面染赤，相鬥之烈，觀者莫不爲之膽戰目眩，歷半小時，蛇貓始均筋疲力竭，双双氣絕，一場龍虎大戰，遂宣告閉幕云。

『花燭之夜』開工大吉
王引與袁美雲宣告同居

【上海訊】粗線條導演岳楓繼『逃亡』後之新作『花燭之夜』經過數月間的鄭重籌備，已於日昨正式開始工作了，此劇係以現代婚姻爲主題，解剖現代婚姻的美德和缺德，這中間包括了自由婚姻舊制婚姻等各方面的男女間的大大小小的問題，劇中人的分配又甚有趣，小女伶袁美雲飾大胖關宏達的妻室，而小鳥兒周璇却又飾彼倆的女婢，這中間有着一段很奇趣的羅曼史，即是袁美雲最厭惡的是丈夫關宏達的獃頭獃腦，但是周璇却喜歡他，所以關呆子雖一方受美妻袁美雲的奚落，然而一面却受嬌婢周璇的青睞，所以他是『花燭之夜』中有幸運的一人，此外王引飾一著作家，他是不滿於其浪漫的摩登妻子（此角色尚在物色中）而終於出走，到後來由於同病相憐而和袁美雲宣告同居，所以說『花燭之夜』不僅劇情富於興趣，就是劇中角色的支配也都很有興味的，

芝加哥 睡美人
一睡三年半

美國芝加哥有一個少女，名曼菊兒，處在夢世界中已三年有半，所以有『睡美人』之稱，她長年昏昏迷迷地睡着，現在仍爲科學上的一個疑團，受她慈母的殊殆看護她從一九三二年染了睡病竭力奮鬬，近來才復一部分知覺，但是她意念的活動，仍然極微，據她母親說女兒的双目，現在已能睜着大半日，已能伸手指，回答關於數目的問話不過這病無藥醫治，所以何日能完全復原，還沒有把握但是這慈母並不放棄她的希望，她對新聞訪員說道『我女兒的病已好得多了，她現在有慢慢的進步她的身子已不像從前那麼重她似乎已能聽聲音，味道，並且能感覺痛苦了』按女士得病的那年，爲二十六歲，今年已二十九歲了她於一九三二年一月十九日在火車上躺着的時候開始感冒，但直到二月中旬，才入於完全沉睡的狀態，據生物學家診斷 因爲她的心力頗然還能控制，所以她的經神系並未大損，這位母親耐心等待，日日在盼望之中，每天把夢世界的變態，記在一本小簿子中，以便將來和她美貌的女兒對閱，她希望並且相信終有一日，可把這小簿子授給脫離睡魔嚴禁而靈敏如常的愛女。

新墨西哥州 古生物骨蓋
發現二千五百萬年前

【巴庫列】加里佛尼亞州電】威爾士擔任之加里佛尼亞大學古生物發掘隊，一行，今夏於新墨西哥州，發掘在約二千五百萬年前之古生代，棲息於湖水及河中之水陸兩棲動物之頭蓋骨十三個，及鮫其他之爬行動物之頭蓋骨化石多數，發掘之地點，在三塔費東北方六十哩，所稱河略地阿瓜之乾河底，水陸兩棲動物之頭蓋骨最大者，長十吋，寬八吋左右，身長平均四吋餘其形樣推測似日本所產之山椒魚，又鮫魚等，頭蓋骨長一吋，寬六吋，身長亦有四吋云，而鮫之頭蓋骨，又發見頗大之鰓弓及不足四分之一吋之齒列云，

槐西雜志（一〇四）
紀曉嵐著

憂愁者得排遣其因果報應之說，亦足警戒下愚，使回心向善，於世不爲無補，故其說得行於中國——猶技技之食客也，食客不修其本技，而欲變更主人之家政，使主人退而受教，此佛者之過也，各以末流而論，譬如種由，儒猶耕耘者也，佛家失其初旨，不以善惡爲罪福，而以施捨不施捨爲罪福，於是惑衆蠱財，往往而有猶侵越疆畔，攘竊禾稼者也，儒者舍其耒耜，荒其阡陌，而皇皇持梃荷戈，日尋侵越竊攘者與之格鬪，即格鬪全勝，不知已之稼穡如何也，是又非儒者之憤耶？夫佛自漢明帝後，蔓延已二千年，雖堯舜周孔復生，亦不能驅之去，儒者父子君臣，兵刑禮樂，舍之則無以治天下，雖釋迦出世，亦不能行彼法於中土，本可以無爭，徒以緇徒不勝其利心，妄冀儒紳佛伸，歸佛者檀施當益富講學者不勝其名心，著作中苟無闢佛數條，則不是見衛道之功，故兩家語錄，如水中泡影，旋生旋滅，旋滅旋生，互相詬厲而不止，然兩家相爭，千百年後，並存如故，兩家不爭千百年後，亦並存如故也，各修其本業可矣，

◇河豚惟天津至多，土人食之如園蔬，然亦恒有死者，不必家家皆善烹治也，姨丈惕園牛公言，有一人嗜河豚卒中毒死，死後，見夢於妻子曰『祀我何不以河豚耶？』此眞死而無悔也，又姚安公言，里有人，粗溫飽，後以博破家，臨殁，語其子曰『必以博具置棺中，如無鬼，與白骨同爲土耳，於事何害？如有鬼，荒榛蔓草之間非此何以消遣耶？』比大殮，僉曰『死葬之以禮，亂命不可從也』其子曰『獨不云事死如事生乎？生不能幾諫，歿乃違之乎？我不講學，諸公勿干預人家事』卒從其命，姚安公曰『非禮也然亦『孝無已』之心也，吾悲夫事事遵古禮，而思親之心漠然者也』

紹興酒
賢友 菊泉

正在建設王道樂土之途上勇猛邁進之諸公請飲此以糯米與小麥爲原料釀成之世界的銘酒爲日滿親善學祝杯時及東西洋宴席時暨漢席時諸公爲保健康起見若飲此酒即可變爲血與肉

滿洲造酒株式會社
本社 奉天西區南二路三七番地 電話長六一七三番
支社 撫順糧棧街一番地 電話二三八四番

田崎治久律師事務所
◉日滿民刑事訴訟、民事調停、行政事件、
◉發明、實用新案、意匠、官許商標事件、
前記一切之處理暨鑑定
陸海軍大臣指定律師
律師 官准辯理士 田崎治久
新京城內三馬路三（自來水塔傍）
日電二一四七六二番 滿電三六九番

招募會員
◇本公所很熱心調查◇
一、法人及個人之營業狀態、資產、信用、品行、經歷、其他商業、人事之調查
一、關於紛擾事項之交涉、和解調停及整理債權
一、正確、迅速、介紹翻譯各國文、訴訟文
◇保護民人正當之權利◇
（住址日本總領事館西斜對過兒）新京朝日通七十一番地
官准 滿洲興信公所
電話 三一四四六八番 三一四九六四番

眼科專門
▲先天瞽目 ▲後天瞽目 ▲用手術均能睜眼
新京大和通六六
知識醫院
醫學士 知識吉彥
電話三一六六四六番
診療時間 自上午八時至下午六時 星期祭日下午停診

新京三井洋行
本店 東京日本橋區本町二丁目一番地
滿洲支店 大連市山縣通一八二番地
資本金壹億圓【全部收足】
承辦品目
糧食、面粉、大豆及其他豆類、大豆餅其他、豆餅類、豆油其他、油用品其他、電氣類、機械類、一般石炭、洋灰、報館其他、麻袋、絲紙類、木材、化學金類、工業品、肥料類、其他食料品、三井紅茶、人造絲
電話
三一二三六〇 三一三二八四 三一三二八八 三一二二九八 三一二〇一二 三一二〇六三 三一二四四四 三一二七六三 三一二四六〇 三一三三五八
所長 賣買 賣買機電 保險 庶務 勘定出納 保險取扱 滿洲長 三井倉庫 所員社宅

日滿民刑事訴訟、顧問、鑑定對於官廳呈請之事、商標註册呈請
律師 黑田法律事務所
日本律士 黑田實
日本橋通八十三番地（新京百貨店內）大信洋行三層樓上（入口右側）
電話三一五四四九番

聲明作廢
前以鄙人名義領得南市場地基一段領有三十八號省照一張嗣於今年七月間在原籍被水冲失除向奉天商埠局請求補發新照以資管業外無論落於何人之手槪作無效特此聲明
宋治珊啓

御製 斑龍百補丸
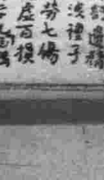
主治 五勞七傷 早洩遺精

女性的呼聲（一）

國民文庫四次徵文當選　老人

早晨的太陽，滿面的微笑射在一條光平的柏油路上，清爽的微風，吹拂着路旁的樹葉，達達作响，聲揚着暑期來臨了！

街旁的巷口裏，走出一個僕素的女學生，看去十七八歲的樣子，蹈着搖擺的步伍漸漸的走到馬路的近中來，

『上學嗎？』街坊裏的一個姑娘，帶着羨慕的眼神問『啊！行畢式去，明天，放假了！』女學生帶笑的回答，一面答一面走過去了，

街坊裡有許多個姑娘，羨慕着那女學生的幸福生活的每逢見着時，總是笑嬉着和伊說話，而且伊也是很歡喜和這些姑娘談話的，

伊是街坊後面，小巷裏住着的，家裡只有一個中年的姨母，在H公司裡，充當一個職員，用她平苦得來的工資供伊到學校去念書，伊也知道姨母血汗換得的錢，是不容易的，所以伊很用工的讀書，加上伊的腦力是聰明敏捷的，于是在學校裏，得了優勝的成績，師長都很歡伊，免力伊，同學也很欽佩，今天是伊初中畢業的日子，伊快樂得什麼似的，尤其是伊考得了第一，更使伊樂了，所以伊今天很早的就到學校裡去了，

知道伊的人，都覺得伊是可造就的，可羨慕的，但誰知道伊靈魂的缺陷，生命史上的傷痕呢，人只知伊的學名叫白丹，誰能知道伊還有可紀念的名字，叫小蒂呢？

太陽懶懶的臥在山腰，帶着一個初春的傍晚，血紅的依依不捨的臉兒，呆視一座寂靜的村莊，將個西半天曉得紅紫交叉，像一幅花帳般的美麗，幾隻歸鴉橫在天空穿破了，殘餘的炊煙，飛過屋頂，幾株蒼老的榆樹下，露出一所半舊的茅屋，廣平的場院，雞犬在徘徊，短短的柵欄外，還現出來發芽吐蕊的菜畦，一個農村的風景滿潛伏着夕陽的色彩，

『哎呀』一聲門響，茅屋的首頭一間屋裏，走出一個學生裝的青年來，繞過房後直走向，赴城的道上去了，茅屋的窗口處還呈出一個女子的臉來，向外張望着青年的去向，可是他走的遠了，她終於底下頭去，

『呱呱…呱！』很清楚的嬰兒叫聲，從這間茅屋裏鑽出來，那個張望的女子，捧起嬰兒來，親一親孩子的臉，晶瑩的淚珠，僕簌簌的滴在嬰兒的被上，也濺在嬰兒的臉上，嬰兒受了母親淚水的濺激，把那明亮似珠的小眼晴，閃幾閃，隨後便很舒適的合上眼睛不動一動的又睡去了，那個女子把嬰兒輕輕的放下了，自己便很無聊的靜靜的坐着，不再思想一切，依着墻壁呆呆的坐着，她想聽從天命吧，但是她愈想靜靜的不想什麼，她的雜思偏愈多起來，像春潮一樣的，騰湧起來，父親的面孔……私生子，逃走……念書……一個月快滿了……送進育嬰堂……又得回城，以後的生活……飄泊……萬縷思潮，將她包圍着，她想到送進育嬰堂，她的淚又像泉水似的流下，她恨着她太罪惡，嬰兒的潔白的小靈魂，跟着她一樣的飄盪，將生下半月的嬰兒，絲毫不染塵埃的生命要跟着自己這樣毫無歸宿的殘命來浮游，她踐踏了嬰兒的幸福……她恨自己，她更恨嬰兒的爸爸，她狠狠的咬着牙，已哭得幾乎昏過去了

隔了半月後的早晨裡，朗晴的天氣，淸和的微風裏，楊柳都發出了油絲的小葉，隨風搖靑，整個的村莊，滿點綴着春意，家家的園林裏開放着紛紅色的，銀色的，桃花李花，沉睡了一冬的蜂蝶，又來到這裏，墻裏墻外的忙條了，小孩子們也高喊着天眞的童謠，在場院裏亂蹦，宜人的春景比半月前可愛得多了，

春景雖是這般艷麗，但是那間茅屋裏的女子，却毫不留戀的，焦急着盼着母親接她歸家，並且那將生下未滿一月的嬰兒，在那春神還未邁這村莊時，早已被人送到城裡的寄嬰堂裡去了，所以這女子盼着母親來，到城裡好看看別了幾目的小孩，在她想得焦急欲哭的時候，門『呀』的開了，進來了一個年將半百的老婦，她一看是她家裡的老媽子，她的心立刻冷了『老爺昨晚兒回來了，今天太太不得來，叫我來接小姐回去的』老婦人說『老爺生氣了嗎？……』那女子帶着探索的面孔問『不知道……』老婦人遲疑的搖着頭說『……………』

她失望的走出了，這相識一月餘的村莊，當地走在遙曲的大道上時，回過頭去，望着那富有詩情畫意的村莊已是隱約的了，蒼藍色的林叢下，盈盈仄仄的看桃李的花林，幾座屋頂，眼看着步步的遠了，這時她的心一戰抖，才流下兩道熱烈依戀的淚珠來！

如馳的火車輪，飛快的把她載回，別了一個多月的都市，又坐上了馬車，穿過了喧嚷的市街，來到家的門前了，幾個老媽子，鬼鬼祟祟的迎接着她，她覺着每個人的視線，都像針般的刺着她的臉，她感到說不出的難過她的心忐忑不停，她的臉忽紅忽白，拖着遲慣的脚步，走上石階，拉開了樓門，走到樓梯的正中時，客廳裡，送出了父親嚴厲的咳嗽聲，她的眼前萬點火花飛耀後，便黑得什麼都看不見了，她昏跌在扶梯上了，

論老舍的幽默與寫實藝術（五）

小候

全書彷彿沒有多大多有趣的故事，前半部是老李從鄉下往北平接家眷，後半部是張大哥的兒子被捕，可是並不顯出散漫，讀者一樣忙着要看下一段，原因是本書的中心不在故事的叙述，而在各人性格的寫照，以及遷都後北平社會情形及心理的描寫作者向來的長處是對白，在這本書裏尤顯出這個長處，我只舉一個例，以見一班，這事的發生是在老李搬進新房的第一天晚上，大家晚飯是吃完了，可是沒有茶喝，因爲也沒有火，也沒有水壺他們住的是北房五間，東西屋是房東婆媳二人住，在這渴得要命急於要水的時候，有人在窗外叫了，

一『大爺，你們沒水吧？這兒一壺開水，給您』

老李當然趕緊出來拿水了可是當他還沒想到該說什麼的時候，對方又說了，

一『壺放着吧，明兒早晨再給我，還出去不出去？我可要去關街門啦，早睡慣了一黑就想躺下，明兒倒水的來叫他給你們倒一挑兒有缸啊？六個子兒一挑，零倒，包月也好，甜水』

老李趕緊回答『六個子謝謝，有缸，不出去，上門』你看，老李是眞不會說話，可是對方又說了，

一『孩子們可眞不淘氣，多麼乖呀！大的幾歲了？別叫他們自己出去，街上車馬是多的，汽車可霸道，撞葬哪，連我都眼暈不用說孩子們？還沒生火哪多給他們穿上點，剛入冬，天氣賊滑著呢，忽冷忽熱，多穿點保險有厚棉襖啊？有做不過來的活計拿來，我給他們做，戴上鏡子粗枝大葉的我還能縫針呢，反正孩子們也穿不出好來，明兒見，上茅房留點神，碎磚頭瓦塊的別絆倒拿個亮兒，明天見』

文藝閒談（下）

夢薇

『其實這些極少數的人，也和我們一樣生老病死，本質上毫無異狀，他們周圍那些無聲無氣與草木同朽的無數的人們，與他們離開並不很遠，我們只要再傾聽一下我們便可以聽出那幾個極少數的人的強而有力的聲音（文學）却是從無數的耳語中間發出來的，因此我們可以知道他們決不是孤獨的，而是在無數的同代人的當中生存着的，他們所發出的聲音也就是大衆的心中欲說而未能說出的心聲，在一切偉大的作品的背後，只要我們能揭開它的表皮，我們一定能發見有比那作品本身更偉大更痛心，非筆墨所能寫出的歷史存乎其間，那便是細聲耳語不爲一般人所聽見的大衆的聲音，偉大的文學並非由於一個作家的理智，而是由於人類一般的經驗所產生，也可以說是人類一切偉大可怕的事實和人類的智能與感情相尅而後發生的』

這議論是非常對的，即如莎士比亞的哈姆雷特，乃是這時代一般人的典型，塞爾萬提絲的吉訶德，也是那時代一般人的典型，魯迅的吶喊之所以偉大，也就是這種緣故，所以近代的文藝可以分兩種來講，一方面是表現人生的，一方面是宣傳社會的，這兩種，其實說起是可以將它歸納於一途的，

◇

談到劇場的觀衆方面，我想，不僅是在演員一方面須要有經驗，即是觀客一方面也得有相當的經驗才能得到相當的欣賞，在中國皮黃戲的舞台上，如果有曹操出台便有許多在台下大罵，甚而至於看到某一種場面的時候把茶壺茶杯都擲上台去，這便是缺乏經驗的緣故，廚川白村有一篇『演劇與觀客』的文章說，

『農事完畢，羣集起來很多的民衆，一塊兒來爲合唱的舞蹈，所以從演劇的本質說來，演員與戲劇，是沒有各各分作的道理，美國一個劇作家，會想着來寫觀客與演員共同演的脚本，若是能寫出，那才是理想的，再是就從演劇本來的性質看來，觀覽席從舞台全離開了，是近世的事，沙翁時代的觀客等，舉動亂暴，到熱狂起來時，觀覽者竟上舞台而坐着了，再就是從脚本看來，沙翁劇的旁白，獨白，或滑稽等分明不外是作者從最初與觀衆連絡而設的手段，在戲劇與觀客間，有如上面所說的緊密的共鳴共感時，在劇場就生出來一種空氣，即是輕快的或緊張的統一的雰圍氣，所以不管演員怎樣巧，背景怎樣周到，若觀客那方面不是與他的調子恰然相合的性質時，則調和與統一即刻破壞，當觀客被引入幻覺之境時，就是小孩子的一個哭聲，吐痰和廊下的足音，也是能够打破這個幻覺，例如就是『連藤十郎之戀』如宗淸的離座席的一場，拿那個劇來說，已經不是十分好的場面，可是當火滅廟燈的燈火時，在觀衆至有拍手的，所以更成了破壞這個幻覺之境了，連平常的話，也有說得好聽的，若沒有說得好的則不能成爲巧妙，因爲律動的共鳴共感，被打破了的緣故』

『觀劇不應當是一種消遣，演劇不是作買賣』能作到這地步，演員與觀衆到那時才能算是得到共同的經驗，因爲戲劇也是大衆的東西，若演員所演的劇，不能與觀衆融合，那這種藝術還是未能達到民衆化與社會化的地步，

郭沫若在東京演講

中日文化交流

最後有人高呼打倒郭沫若（下）

第三，是中國固有文化的負担太重了，資本主義以前的文化，年代太久，至少有三千年，所以對過去的文化懷着一種憧憬，所以對新的文化很想拒絕往往視歐美爲夷狄之邦，資本主義以前的中國文化誠然是很有光輝的，但就因爲太有光輝，在變革時期便不免是一個很大的負擔了，譬如錢多在平時是很好的，但在跑路的時代便成爲很重的擔子，因爲歷史太久，光輝太燦爛，動不動就往後看，而不往前看，直到現在，如湖南省的何健先生，廣東省的陳濟棠先生，古公愚先生之流，都還在主張讀四書五經，要以孔孟之道來治國平天下，這是接受西歐文化不能成功的一大原因，

第四，上面說過，中國文化在明末就已經與西歐文化接觸，假如聽其自然發展下去，三百年間，當然可以發展出[illegible]

但是，在這中間受了一大打擊，就是滿清入關，用中國的舊文化來統治中國人，用明朝的辦法來治理中國了二百六十年，在這期間許多聰明人的頭腦都陷在八股文裏，許多心血都費在一『四書味根錄』裏面，也有許多反抗的人，但仍不出五經之傳，所以離開八股的只好去學漢學，像音韻學，文字學，訓詁等如戴東原 段玉裁，王念孫，王引之幾位大學者，他們的成功可以說是很光輝的，現在的學者沒有誰可以趕得上，然而戴，王段，的成功，只是對舊的文化加以解釋，整理，沒有把中國文化推進得一步就這樣，在生產上，精神文化上，有種種的制限，在文化階段上就落後了，幾百年，這幾百年間中國人的腦筋是睡着的，到近來一醒來看時，資本主義的文化已經發展到最後的階段 我們就竭力的追也追不上了

日本却根本不同，他接受西歐文化所以得到成功是因爲

第一，日本的範圍小，我們往日本的鄉下去看一看，無論那兒的山巔，那一片谷底，都是開了的日本人口日日增加，如果仍用舊的生產法，則生活就不易維持了，

第二，中國民族的要求是以促進日本生產的發展

第三，日本雖然有他的固有文化，有中國傳來的文化，但過細的說實來，日本的負擔沒有中國那樣重，所以便走得快，

第四，是日本在變革時代產生了明治天皇，明治天皇的確是一位很難得的天子，在他下面的爲政者如西鄉隆盛，大久保利通木戶孝允，伊藤博文等，對文化的指導都很合理，那時日本對于西歐文化，是以全熱情去接收的，在那時代，對本國的固有文化看得一錢不值，更不說對中國敎化了，就因爲這個關係，所以日本接受西歐文化是成功了，

但在日本一般地接受西歐文化成功以後，中國文化和日本文化的關係就一變了，甲午戰爭，日本在世界上現出頭角之後，中國文化的方針就是學日本以後直到今日，有意識無意識的都是學日本，有日本可以成功，中國也可以成功的觀念存在心裡，中國派到日本來的留學生，前後有好幾十萬，日前也有七八千，最盛時有一萬多，中國學習日本，學習了幾十年，留學生有幾十萬，然而結果是怎麼樣呢？直到現在還是有幾千人來學習日本（鼓掌）

因爲中國文化歷史太長從前很自負，以爲自己是天之驕子，但百年來累次受了外來勢力打擊之後，中國人被看得來狗不如，中國被看成爲劣等民族，中國人自身也以爲自己很底下遇見外國人便叩頭百拜，但其實用不着那樣悲觀，我自，並不是民族主義者，或國家主義者，但中國民族確是優秀的民族，現在我舉一個例子，使大家高興一下，滿足一下，德國學者康恩，從非洲人，澳洲人，歐洲人及中國人的四種民族中，各取出一百個頭蓋骨，來測量了他們的容量，現在我可以把數目舉出來，

	一五〇〇CC以上	一四〇〇—一五〇〇CC	一二〇〇—一四〇〇CC	一二〇〇CC以下
一、黑人	〇	〇	四九	五一
二、澳洲人	五	五	五〇	四五
三、歐洲人	二七	二五	四〇	八
四、中國人	三二	二七	三八	二

（CC立方糎）

根據這個表看來，頭腦愈大的，中國人就愈多，而頭腦愈小的，中國人就愈少，並且最大的頭腦比歐洲人還多，所以中國人的頭腦並不比歐洲人劣，最後，我要表示出我的一片希望，

我希望我們中國人利用我們的優秀的頭腦批判地接受旣成文化的精華，努力創造出更高一個階段的新的文化！

（長時間的鼓掌）

日本文學給予中國的影響（一）

柳琛

這篇譯自第十月號我觀雜誌，原作者實藤惠秀，作者說，中國大衆文壇之所謂『自由主義』和『普羅文學』實皆源於日本，而大衆文壇之重鎮，若『創造社』『語絲派』又盡是留東學生，我們要知道五四運動後革新之中國文壇之進化的實蹟，固不僅出自作者所括舉出幾個人物的功力，不過像『創造社』『語絲派』確是影響得很廣泛，我們由於這篇文章，很可以明白文化的力量，不被任何力量所遏止，我們更可以介紹給大家，知道一些『同文』國家的文化由於文學而結合的歷史，正如作者所說『此數十年來日華兩國在政治上，總是表現着難以偕和的狀態，而在文化上，却是常常的堅固的握着手』

滿洲開化以來的文化，就是被着中國的文化，這我們無須諱言，在將來『雛形的一元文化』的東亞，不但我們要說日滿是一體，我們更要談日滿華是一體的，這樣所以譯者很願意把這篇文章介紹給大家，

（一）

在過去千餘年，整個日本文學被於中國文學之影響，現在已無須我們來說，只說其逆現象—日本文學及於中國文學之影響，這僅僅始於今日之四十年前，然而其加速度的推進趨勢實在可驚，具有數千年燦爛文化之大中華民族，雖一度爲鴉片戰爭所挫敗，其自尊之心，絲毫並未損傷，不過經此一番刺激，已有『洋務運動』之興趣但是所學於洋的，只限於堅甲利兵和聲光化電等技術方面，在思想，文學等精神文化方面，仍是個『洋夷』的念頭又一度，日清戰爭，竟爲渺小的島國所狼藉『大中華』之夢，亦不得不爲之一醒，『日本會爲受用我國之文化者，然自明治維新以來，急收西歐文化，此次戰勝，即是維新之力，西洋文明中，亦有其異殊之精神文化存在若不取學之，則今後之中國『將無以自立於世界』此即日清戰後，中國豁然之自悟，當時中國之先覺者，極倡學『西歐文明於日本』之說張之洞在其勸學篇上諄諄告國人不可不遊學日本，梁啓超等亦極努力從事譯日本書籍，如明於明治二十九年，清政府始派遣留學生渡日，最初派遣者不過僅十三人，其餘私人有志求學者，尚觀望不前，及陸續歸國之後，一般羨慕，羣起效仿，不數年留日學生遂過千餘人，在東京各地以教育中國留學生爲目的之日華學堂，成城學校，清華學校，亦樂學院，同人書院，宏文學院等，均於該數年中創設，至明治三十四年至明治三十九年間，中華留日學生竟常在一萬人以上，其後以政治上變動之餘波，時見激減，此當以最近奉天，上海事變時爲甚，不過從未降下千名，本年以日金低落之故，中華留日生月來不下千名，迄今則已突破七千之數，

初來留學日本者，多以學軍事，法律爲主，其少數人亦或攻求教育，最近則多有傾向於自科學者，唯以研究文學，哲學爲目的令人從多見，然而富於文學素質之中國留學生中，爲當時日本之文學熱所感，竟多放置自己所欲研求之科目，而轉向文學中鑽究，創作，致中國無意中收獲許多文學作家，此外每於中國政變之際，亡命來日慘澹生涯中之必者，受日本文學之薰陶不少，

（二）

日清戰後曾爲維新運動之梁啓超，即係以戊戌政變之結果，逃來日本，梁抵日本，仍不時鼓吹其政治運動，一面久遂於橫濱發行清議報，唯時華人於政治思想，一般屬漠然，故梁利用華人愛好文學之風氣，於清議報中繙譯『佳人之奇遇』『經國美談』等小說，印入革命思想，以爲宣傳，嗣於明治三十五年梁更編發文藝雜誌『新小說』梁之目的蓋在爲揭載其多年蘊蓄於胸中之理想的中國政治，於該新小說中刊行小說一種名爲『新中國未來記』但僅發行十期，即被停刊然而其影響於人腦膜者實多堪可以共廣告所標榜之『中國唯一文學雜誌』稱讚之

◇═本報社═徵文═大懸賞═◇

刊行滿洲帝國國民文庫

本報夙以我國文化程度比較的稍低爲遺憾，乃以普及促進之意味屢行懸賞徵文，每次咸告豫期以上之成功，本報際此機運，更行努力，茲與國務院情報處，共作刊行『滿洲帝國國民文庫』之大計畫，對一般民衆，先以慰安爲第一義，同時促進對於出發興味之建國精神及王道文化之理解，且向全滿大衆，供給新興帝國潑剌的富於鄉土彩色之文藝，自八月起每月一次，依左之規定，懸賞徵求各種文藝作品，

一、徵文種類　新舊小說，實話，傳記，戲曲，電影脚本，無綫電放送劇本，幽默小說，新舊詩，歌謠，男女學生及兒童作文，

二、酬金　每月總額二百元，對於前項各種入選作品，適宜分配視其優秀程度，予以三元以上至五十元之酬金，至選外佳作則贈本報一個月，

三、每月截止日期　每月末日截止，翌月上旬，將入選作者姓名發表，中旬以後，於本報文藝欄順序連載之，原稿無論取錄與否，絕對槪不退還，

四、刊行國民文庫　本徵文並未限制題目及字數，惟入選佳作，在本報發表后均於國務院情報處編纂刊行『滿洲帝國國民文庫』故投稿者應理解前記徵文趣旨而執筆，投稿之際，必封入信封，外書『懸賞徵文』四字，並書明詳細姓名住址門牌號數，再以朱筆標明『新京國務院前大同報社編輯局收』

五、酬金之寄贈　入選者之酬金，俟於本報發表后一個月以內，寄交本人，

大同報社編輯局啓

每月一次獎金二百元

小品散文家 周作人（七）

他對於詩翻譯同文學理論都有相當的貢獻

文學理論　方面的有兒童文學及人的文學　後來每週評論，及語絲等雜誌上，他也發表了不少的作品大半是偏重小品文方面的，關於他的經歷，祇是這樣簡單，雖然他是五十歲以上的人，同時在文壇上有了很高的權威本來一個文學家，他的行動就是作品，而作品都是內心的發表，沒有形式讓我們述說，於是我便問他爲甚麼轉變到研究文學方面，固然他到水師學堂讀書，未必是覺得那些事情有興趣，可是他在那裏受過六年的訓練，同時剛到日本的時候，又有意要學法政，是有相當原因的，所以我提出這個問題，他說『我小的時候，很早就看小說因爲我祖父雖然是個舊式人物，而教小孩的方法却很好不禁止小孩看小說並且他說小說裏西遊記最好，於是我在那時便看完了許多小說 後來到水師學堂的時候，看新民叢報，新小說，受梁啓超的影響很大又因爲看過林琴南的小說，也受了相當的影響，到日本時，當時日本的新文學很興盛，所以就感覺興趣，而從事於文學方面的工作了』

周氏個人的事情，已經談得很詳細了，於是我請他談些關於理論方面的問題，當然我們首先應當請他談的問題，自然是關於文學方面的所以我就請他說明這方面意見，他說『我個人對

以上二種良藥各省各埠中外藥店均有出售

總發行濱江省

泰華西藥商行

（一）即純檀香油精 SANTAL（二）沙婁兒 SALOL（三）梅天靈 METHYLONE BLUE 此三種藥品均爲利尿消毒、又合以殺菌滅淋、高貴藥品製造成丸、百醫百效、萬試萬靈爲各國醫士、臨床樂用皆稱爲最新最妙良方也

每瓶國幣貳圓

美人嫁於何人 美病嫁於何人

青年慾火中燒情不自禁愛美人得美病今凱輯氏空前未有之新發明白濁斷根靈藥 巧拿淋丸

◇能治急慢性淋症

◇能治便白便[illegible]

◇能治澤丸發炎

◇能治久醫無效之疚白濁症因內中有三大之聖藥

凱輯氏 久咳片

每逢冬令、咳嗽猖獗、生死關頭可知久咳傷肺肺傷爲癆、祇有凱輯氏久咳藥片、內含、幾阿蘇（KREOROT）怪阿克路（GUAJACOL）衣必格（IPECACUSNHAE）爲止咳消痰第一良將、已爲各國醫士所公認並合以高貴品質製造爲片、以征誅咳嗽病菌、剷除痰喘癆根、定能旗開得勝、藥到病除、純爲治咳藥中出奇拔粹之品、凡經服此藥片、脫離者、無不道之救世仙丹也

主治、一切日咳、夜咳連聲咳、白痰咳、黑痰咳、黃痰咳、無痰咳、唾血咳、破金咳、朝熱盜汗咳、心跳氣喘咳雖最日久之纏綿咳症服之、無不應驗如響請試用之、

試用服包二片國幣六分中盒五角大盒一圓

注意　每盒均有辨眞券一張無此券者定是假藥

若素

去病益壽 整腸補血

結核（肺病・肋膜炎）治療之秘訣

結核消耗病者要走的途徑

血色褪、肌肉瘦、胃腸不舒、飲食無味、作事易倦、全身無力、稍或疲勞、卽有肩酸、睡時盜汗、午後定微熱、乾咳頻作而出痰、身體如有此類症狀之一或二種、首先懷疑是否結核（癆病）、此乃現代人之常識。一旦有此嫌疑、忽陷異常恐怖、失望落膽、更使肉體萎縮衰弱、終而成眞不治癆病、是世間多數結核消耗病者必走之途徑。

何以結核逼人陷於恐怖心理中呢。蓋自古以來之結核、因稱無特効藥、誤會以爲不治絕症、此項傳統觀念、似所使然。雖然、云無特効藥、未能遽而斷定不治之絕症。據今日最進步之學說、結核係多數慢性病中最易治癒的疾病也。

有的比結核菌更可怕

例如對結核病以外之疾病、成爲原因而死亡者之屍體、加以解剖細密觀察、則其百分之六十以上、發見曾染結核病之痕跡。足以想見、此項人不知不覺中感染結核、已有自然治癒者也。由是觀之、導結核病者於死地者、云非結核菌自身、而爲患者之異常恐怖心理、亦無不可。

現代人、凡非嬰兒者、莫不由其體內保持結核菌也。而病菌隨肉體之抵抗力衰弱、開始活動、生產毒素、使發生潮熱、盜汗、咳嗽、食慾不振、胃腸障碍、全身倦怠等之病症。惟一旦肉體抵抗力增大、而至能壓倒病菌、則新生結締組織、閉塞病菌、所謂結核病治癒、蓋不外乎如斯之狀態也。

結核病無特効藥

即結核不需特効藥、而可治癒。惟患者不察其情、徒爲世上所謂特効藥或療法所誘騙、購用高價藥品、亦無効果、焦灼萬分、愈陷絕望、使病勢惡化者、實不勝枚舉。

吾人欲鼓聲警告、病者萬勿盲目、結核絕無特効藥、不然、非需高價之特効藥、結核治療之大道、其捨强旺胃腸、提高榮養、旺盛身體抵抗力、別無他途、新藥劑「若素」爲達此目的爲一般所賞用之綜合榮養劑也。

榮養 消化 溶菌 的綜合作用

食慾進振是光明的第一步

有前項所述症狀之人、自從服用「若素」以來、食慾遽而大進、是光明的第一線。邇來血色漸趨良好、微熱盜汗亦先後消去、夜得安眠、精神爽快。如此之實例世間繁多。

此項之人、於未識「若素」以前、或使用阿米諾酸劑、鐵劑、鈣劑、維他命劑等種々榮養劑、亦未可知、惟祇因如此之化學製劑、不過可補身體榮養之一部分、殊難期待十分之効果。又維他命學說唱道以來、有以爲能祇給與維他命、卽可了事乎。惟維他命本身祇能作榮養之媒介、非能直接挽救衰弱治療疾病也。

補强細胞酵素作用爲第一

增進對抗病菌能力上、最緊要者、乃補强肉體構成細胞機能之本源卽所謂細胞酵素作用是也。細胞酵素作用因係所有生活力之根源、故此之强化、能使胃腸自然活潑。結果不待特別榮養劑之補給、雖由日常食物內、亦可攝取十分之榮養。

然「若素」包含阿米諾酸、脂肪、克利可根、燐、鐵、鈣等優秀榮養素、以次維他命A至E多種類、祇以其複雜論、殊不易得之榮養劑。且諸此成分、結局俟有細胞酵素作用、始能發揮十分之効果。「若素」係榮養劑而兼細胞酵素補强作用之唯一藥用活性黑菲菌劑也。

溶解結核菌被膜

最近歐洲醫界所注目之結核藥中、有由蜜蜂巢之寄生蟲製出之藥劑。原來結核病稱爲難治之理由、在於結核菌衣以蠟質脂膜、藥物碍難直接作用爲一原因。惟上述蜂巢寄生蟲具備溶解蜂蠟之酵素、故將結核菌蠟衣亦能溶解也。

幸此種酵素不但含在蜂巢寄生蟲體內、且在「若素」主劑黑菲菌體內、與其他十數種酵素、一同豐富存在之事、今已判明矣。卽因「若素」之使用、微熱、盜汗、咳嗽、咯痰、食慾不振、全身倦怠、消瘦等所有結核（肺癆）症狀漸見減退、此不外由直接溶蠟殺菌榮養增進等作用相輔助奏効、應有之現象也。

=「若素」的適應症=

胃腸諸症＝胃腸加答兒、胃酸過多症、胃阿都尼、胃弱、胃擴張、胃潰瘍、食慾不振、消化不良、便秘及下痢、腸內異常醱酵、鼓腸

慢性衰弱症＝肺炎、肺結核、腸結核、肋膜炎、咯利伊斯、腹膜炎、貧血、微熱、盜汗、甲狀腺腫、鴉片嗎啡中毒

虛弱乳幼兒＝消化不良、綠便、粘便、乳兒脚氣、發育不全、尤宜於虛弱人工榮養兒

姙產婦衰弱＝惡阻、姙娠脚氣、產前產後衰弱、貧血、浮腫、乳汁分泌不足

疲勞衰老＝中年期衰弱、早老、勞動精力之補給、高血壓、老人性疾患

腦神經衰弱＝不眠性、神經衰弱、學生之運動勉學精力之補給其他

藥價低廉

粉末三十日量 錠劑三百錠裝

日金一元六角

用量 三百錠裝者可飲大人之約廿五日量 十錠前後之約四十日量・五錠前後之約五十日量 三錠前後之約六十日量

總發行處 株式會社 榮養與育兒之會 振替東京一七〇〇番

（各地著名藥房皆有出售）

天寒地凍北滿工事暫告停止
業經修築完成國道
全長計一一九六啓羅

【哈爾濱電】因到寒冷氣候、北滿土木界之工程、已見告終、依哈爾濱國道局之管轄本、年度修築完成之國道、全長二六九啓羅、其中主要幹線、街路業已完竣者、佳木斯至勃力間一五四啓羅、富錦至寶淸間一一五啓羅、此爲二年繼續工程而建設者、至正在建築者、有哈爾濱至賓縣間、穆稜至大同橋間等多數道路、此於北滿之交通上經濟上、均大有期待云、

日前在大和旅館內
開體聯理事會
久米理事長及各理事均出席
首由田中高田二人致蒞任詞

第六次大滿洲帝國體育聯盟理事會、於十五日下午五時起至大和旅館會客室開會、町出久米理事長以及南波、町出渡邊、高田谷戶松岡各理事並久保田中兩主事均皆出席首由新任田中主事及高田理事之致蒞任辭、即入會議事議案如左、

一、常務理事、推荐美濃部桑原兩允任、
二、對於改變規約一部之件應於下次議會提出、
三、關於公認運動具商號之件、與左列二條件相同時得公認、
甲、契約書、
乙、應依大滿洲帝國體育聯盟會公認之規定、
四、滿日籃球定期戰、本年開第四次會、
五、雜件、
甲、在國立南嶺田徑賽運動場應建設席位之件、
乙、國立體育館之件、俟月報編輯委員年內決定后、明年開辦、
丙、建國體操、撮電影片畢、即行開演、六時散會云、

呂民政大臣
報告視察所得
昨會見滿方記者

呂民政部大臣、爲明瞭全國情況、前曾躬往各地視察、茲者該大臣業已視察竣事、歸京多日是以在京各報滿人記者、於十六日午前十一時前往會見於民政部、茲將呂大臣談話大意、誌之於後、呂氏對於視察所得、詳爲報告至十二時記者等始行散去

擊潰平日軍
李少尉陣亡

【吉林電話】劉上尉指揮滿軍追擊砲第一連二十六名、會於十四日午前十一時許、在奉吉線小城子東北方七啓羅之地點、與匪首平日軍以下約六十七名相遇、激戰三小時、斃敵匪三名、並鹵獲小槍手槍各一枝、同時將其擊退、惟此戰鬥、李少尉盡職壯烈陣亡、更有輕傷兵三名云、

吉林省管下協和會
聯合協議會日程

【吉林電話】聯合協議會、實爲協和會運動之最重要行事此次更擴充爲三段制、又重新以縣「市」爲根本單位之聯合協議會、在十一月下旬於全滿普遍舉行、對其成果社會異常期待、但今年度僅於治安工作無何障礙之縣分舉辦、在吉林省管下者、則定左之一市二縣

△農安縣聯合協議會 十一月廿三日、廿四日、兩日間（代表者二十七名出席）
△長春縣聯合協議會 十一月廿九日、卅日兩日間（代表者廿一名出席）
△吉林市聯合協議會 十二月四日、五日、兩日間（代表者四十名出席）

興運路
發生搶案

十五日午后五時半許、長通路警察署管內興運路商埠學校胡同喬輔臣（三六）宅、侵入持手槍四强盜、威嚇家人强奪耳環一付、金鐲子一付、衣物數件、搶畢倉惶而逃、目下滿日警察署正嚴重搜查該賊行踪云、

延吉匪徒肅淸
民得安居

【延吉十五日電】本期之肅淸工作、係所未曾見之大規模加以連日之好天氣、極擧良好之成績、最近視察肅淸工作、第一線寒葱溝安圖縣城東寧羅子溝、方面之混成第七旅顧問江藤大八小佐、對於各處之狀況、發表如左、安圖線方面之治安、與肅淸比較過去一年間、完全有隔世之觀、聽日野騎兵團長之談話、一年前之安圖縣城、店舖等全部關門、未有一家開市者、縣城附近之農家、亦均逃亡、成爲空房、農耕地均成荒涼、一片野地、現今所觀之商店街、相當繁昌農民有安居忙於耕種之景況匪賊大半追入山中、彼等因有食糧困難之苦惱、必漸次三三五五步入自滅之一途、既將匪賊逐迫於山中、不使於主要部落附近擾亂、故此次架設之明月溝、大甸子、集團部落、與滿軍之兵營、安圖縣城間、電話線、確知匪賊不能擾亂蠢動、一般住民對於滿軍警之認識、亦漸次深切、因爲從來有好人不當兵之思想、誤思兵隊似賊人者、近亦逐漸將其思想改正、寒葱溝方面、現在有日野騎兵、駐屯、其位置在明月溝、與安圖之中間、將來必爲有望、大平野、曩時有相當多數之農民等之水田之痕跡、現在匪賊已追趕至逃、不剩一人、但據同行農業方面專門家之觀察、約千里五百町步、可作水田、然其高台、約一千町步適於牧場之用、現在作爲我國側之如斯山無有匪賊之危險、鄉老均日、建設若能成時、迄至來年、可能歸回三百餘戶之農民云、現在安圖縣之住民、大多數經由敦化轉去此次因有治安工作、由明月溝至寒葱溝間亦建好汽車道路、其由寒葱溝至安圖縣城間、若能稍行修理、即可成爲汽車道路、並且充分堪用、如斯時則寒葱溝堪作明月溝至縣城間之中間住處、將來或能大見繁盛也、其次、叫羅子溝方面駐有行德〇隊、對匪賊匪已予以徹底的討伐、現在所餘之匪、不過僅三百以內而行德〇隊、並將附近居民之食糧、悉數收集、作一糧秣集散場、加以保護、故稍大的胡匪、亦不能伸手、而極度陷於食糧難之情形、據投降胡匪聲稱共幹部級胡匪、每日兩頓飯其他則僅止一頓飯而已、故皆彷徨於飢餓地獄之中、形甚悽慘、再有最近傳稱其同共匪走之婦女、因飢餓的關係、現在皆迷迷糊糊勢若夢遊的態度、故皆盼望軍隊援救云云、至於大荒溝方面、現因開始採伐森林、故對於木料商甚行發展、在九月間尚未有如何繁盛情形、惟至現在竟有日本人經營之旅館、娼寮、商舖等陸續的開市云、

烟突不愼
祝融降臨

十六日午前一時五十分許、市內錦町第二錦大樓山口宅三屬樓屋頂起火滿鐵消防隊接報、由橋國隊長指揮隊員總出動、前往現場、努力撲滅、乃其發火場所、因在三層樓之屋頂、故消火工作、不能如意、火勢愈形猛烈、燒盡屋頂、延燒三層樓置有之町內會提燈被褥等物、將在情勢洶湧時賴消防隊之盡力、至午前三時、始能撲滅新京警察、對其原因、調查之結果以煖汽管所用煙筒之不完全、火花飛揚屋頂、而致火災、一面據消防隊側觀測、漏電之結果、現尙未明其正確原因、目下繼續調查其起火原因、此次火災損害程度、即三層樓屋頂三分之二、竟被燒失云、並聞該房屋附有三井火災保險公司四萬元之保險費云、

首都防空獻金
計共收十二萬六百餘元
截至月之十五日止

向防空協會新京支部辦理之防空樂輸、特別市側、附屬地側、均表示非常激增迄至月之十五日、樂輸累計十二萬六百一元二角五分、略達其豫定額廿五萬元之半、又其內容如左、

特別市公署、居留民會代收者、
六〇、二〇五元九角七分
地方事務所側代收者、
一一、六一六元七角七分
既往代收者、
四八、七七八元五角、

剿匪成績
第三軍管區

【齊齊哈爾十五日電】今秋於北防衛地區之討伐、與友軍協力剿匪之第三軍管區麾下各部隊、十月末之現在成績適成剿匪次數二交戰次數一之比例、茲列表如左、

出沒匪首	二三七
剿匪次數	一、三六二
戰鬪次數	一一
交戰匪數	四一〇
▲匪賊損害	
擊斃	三九
負傷	四三
生擒	七
奪回人票	二三
▲滿軍損害	
戰死	七
負傷	六

擴大婦人病室
來年春間動工

滿人妓女實施檢黴之同時、擬設置該妓女專門之婦人病室、乃上年來之懸案、已在本年度滿鐵事業費豫算上編入新築費約六萬元、因未解決肝腎之敷地問題、迄至今日、地方事務所、不能如故放棄、並因現已所立豫算恐有流失之憂、故而最近努力躍起交涉之結果、經沼地方係長之努力奏効、始告安然解決新病室隣接在現在之婦人病室新築、關於其敷地約六百坪之搬移由居住者要求莫大之搬家費不讓步、因此在本年內新築完成之豫定、以至延期至今日、既已入結氷期於本年停止基礎工事、待來春解氷期、着手開工、迄至來夏八月時、可告竣工、該完成之曉、婦人病室擴大現在之二倍以上、面目一新同時現在赴院醫治之滿人妓女患者、全那收容該病室、又其定員、有百五十名云、

島本部隊
刺殺匪首東海

【哈爾濱十五日電】島本部隊管內之匪首東海、前與副匪首長山好、不肯歸降、與東海一同逃亡、本月三日午後一時、探知長山好、潛伏於荒道（二道河子西北方十八啓羅）宮內部隊、急往該處刺殺該匪、討代軍並無損害云

日鹿兒島市民
擧行奉迎提燈

【鹿兒島十六日電】日本天皇陛下、十五日自延岡駕蒞鹿兒島、行在係用縣立第一女學校、市民於十五日夜、擧行奉迎提燈遊行、以表恭迎之意云、

金融合社聯合會
新舍落成
廿一日將遷移該處

爲全滿金融合作社（現在八十二社）指導連絡機關之去年末、於新京設立之金融合作社聯合會、從來於財政部內辦公、唯因營業開展事務繁多、致感窄狹、且爲養成職員、雖需要校舍、但從來無此設備、頗感困難、是以前在牡丹公園南興仁大路一〇四號、建築中之廳舍、頃已落成、該廳舍係國務院需用處監督設計、一階有理事長室、招待室、事務室二及中央銀行派出所室、一、二階全部爲教室、外有地下室、及自動車室、定於十一月二十一日齊遷該處辦公云

興發源傭人
厭世自殺

附屬地高砂町五丁目六番地興發源傭人孫海峰（三〇）深夜忽然行踪不明、十五日晨搜查該宅附近、發見該宅後之倉庫內、有該人吊死情形、經該興發源號報告警察、由警察署派員檢視判明、吊死時間在十五日午前一時許、其死因大約爲厭世自殺云、

哈爾濱特別市公署
人事整理發表
＝退職金均擬於日內支給

【哈爾濱電】關於前報哈爾濱特別市公署整理人事問題、本月十三日有佐藤總務處長偕同吉田人事科長、携帶九十四名的辭呈赴京、當與中央折衝後、遂於十五日由民政部正式發表、依官職分別之、爲荐任官十四名、委任官廿五名、雇員四十一名、合計九十四名、此爲打開市政末路之政策、可謂不得已之擧、亦係劃期的大整理、由此可浮多財源、六十萬圓左右也、共退職金總額四萬五千圓、當此次整理時、北一部風傳、僅將佐藤總務處長一人免職者、然總有多少動搖也、至於退職金、亦擬在近日內支給、大體已於平穩裡解決矣云、

請求當局取締
私有森林採伐

實業部、近據安東森林事務所長、爲請求取締私有土地上森林採伐一案、劉經部指示、爲取締私有森林採伐一節、於林野取締上、實爲要務、應准如擬辦理、茲附抄『森林所有權與荒地所有權界限應明瞭區別之件』一份以資參攷但從前奉天省土地及森林發放規程辦理、現下仍爲適用、是以無林木所得有之確證者、非一律經官廳許可、不得採伐云、

多門〇團軍入城
五週紀念
各機關擬盛大擧行

【齊齊哈爾十五日電】本月十九日、乃係多門〇團軍、入齊齊哈爾城五週年記念日、故日本駐齊部隊領事館民會齊齊哈爾宣撫小委員會等、共同主辦講演會、電影會等事以資紀念、至於講演時、尙有伊藤參謀長、田上高級參謀、以及其他名士之擅上講演、並定由下午四時起、預定在龍江飯店、開追憶當時之談話會云、

電業公司已經收買
海拉爾電燈廠
內部改革機械增置

【海拉爾十五日電】關於買收海拉爾之電燈廠、曩時滿洲電業公司與中央銀行之間、已行商洽、最近交涉成立、定由十二月一日、歸電業公司、買收經營、目下忙於繼續準備一切、現在之從業員電業公司、照舊採用、協坂專務、將就任所長、電業公司因繼續海拉爾電燈廠之事業同時着手增設八百啓羅燭達瀉發電機二架及汽罐（蒸汽鍋）之工事、場所因燃料及其他之關係上、選定鐵道北側停車場附近、目下設法交涉租用國有土地、從來之發電裝置、因無有汽罐（蒸汽鍋）之預備、每三個月有三日間、爲掃淨汽罐、街市則出現三日黑暗、市民頗感不便、此次因電業公司之收買經管、及增發電機汽罐、從此無停電之事矣、各方面均予多大期望云、

茂木排隊殊動
決將贈予賞狀並金五百元

據十五日午後軍政部來電、本月十二日正午、靖安軍騎兵第一連長茂木騎兵上尉指揮之一排、於東寗縣小綏河南方一千五百米高原、槍斃匪賊李三俠、該匪自滿洲事件發生以來、至去年六月自稱『東北義勇軍』到處擾害掠奪殺人暴行等、無惡不做自去年底、自稱『東北人民革命軍』或『反日聯合軍』與各地小匪團聯合、於各地活動爲帶有三百部下之有力反滿抗日匪賊、軍政部對殊動之茂林木排隊決定贈軍政部大臣之賞狀、及日金五百元以爲表彰云、

△天象

	溫度	天氣
十一月十六日	最高、零下六度三分 最低、零下十五度一分	
十一月十七日		西風 晴

社告

友邦承認三週年紀念本報酬謝讀者抽籤之號碼、因整理手續麻煩、決定於十九日在本報紙上全部披露、

國軍各地勦匪
勳績煊赫
軍政部第二次發表

軍政部第二回發表、滿洲國軍共後之剿匪行動如左、與友軍協力全滿各地武動赫赫

▲楡樹方面

第〇支隊（騎兵第〇旅）

一、在土橋子騎兵〇團第〇連、四日午後二時三十分於趙家崗（土橋子東南十二粁）與平日軍、双山合流匪約四十名遭遇、交戰二十分擊退於東南方、溯後經方家路石頭廟子、向南方追擊、與以相當損害、我方無損害、匪棄屍體一、奪回人票一、

一、柳田中尉指導同支隊豫備隊、五日午後二時向杜家坨子急襲串江南匪約八十名、交戰三小時擊退於南方匪經黑林子溝、廟子、上河灣、午后五時因暮色蒼茫、匪遂向西南方潰逃、我方無損害、匪死十二、馬斃十二、鹵獲馬十四、負傷者似甚鉅、

第〇憲兵隊

一、接到尤家屯南方地區潛伏一部匪團之報、第〇憲兵隊八日午后六時三十分出發、以家屯前往掃蕩、及抵尤家屯西南、約十五滿里地方王大林子、遭遇匪首靠山、金好合流匪約五十名、當予擊退、我方無損害、匪棄屍十四、鹵獲大槍一手槍二子彈九十五粒子彈袋五衣服若干奪人票五、匪負傷者頗鉅、

▲敦化官地方面

一、騎兵〇團第〇連機關鎗連、經菀田中尉指導、由二日與日軍協力討伐蟠居搭拉站一帶共匪（救國軍第五軍）山林隊長河匪等五日午后零時探知約百名共匪在牛圈溝用飯中、遂於午后一時三十分開始攻擊、唯附近樹木繁茂、討伐困難、交戰一小時、匪遂四散於北方、我方無損害匪棄屍三、負傷者頗多

▲東邊道方面

一、在臨江步兵第〇團第〇營機關鎗連、十日午前十時於螞蟻河西北七粁一〇六五高地附近、遭遇中明匪首約二十名、交戰三十分匪不支而四散、我方無損害、匪死一、負傷一、鹵獲騎槍一、同子彈二十五粒、

▲濱江方面

一、步公第〇團第〇營、九日於綏稜縣東北五十滿里角山、討伐鳳好匪約八十名、當予擊敗潰逃我方無損害匪死一、負傷匪首以下十餘名、

一、步兵〇團第〇連、十日於一面坡南方大靑山附近遭遇明山匪約四十名、遂與交火然以降雪、不見匪踪以致示予澈底的打擊我方無損害、匪陣亡分隊長長嶺以下二名、負傷七鹵獲大槍一、手槍一、

▲林西方面

一、林東東南阿魯科爾泌旗溝內討伐隊、十一日於衙門廟附近與双山匪一百二十名交戰、十二日追擊於巴其爾廟附近、該匪遂逃向東方、我方無損害匪双山匪首陣亡、負傷數名、奪還人票八名（全部）鹵獲馬九匹、牛二百頭、騾一驢七十四、羊一百及其他證據品、

惡漢四名
共謀刧馬車夫

十五日午後七時許、西三道街門牌五號劉玉家之馬車夫劉塊、在頭道街待客之時、有一名帶綠色之標章、又一名穿我國軍人服、該二名乘車、命赴南嶺、馬車於進行中、在通過南嶺運動場橫平之時、由樹木影內、突然跑出便衣之滿人二名、即時命令停車、同時乘車中之彡似軍人之二名、即絞車夫之頸五名共謀、搶去現欵一元、馬一匹、該馬被穿便衣之男子、不知何時領走、形似軍人者將車夫帶到大同大街前財政部前、脅自共若報告警察即行殺之、後遂逃走矣、當接報告之當時、首都警察廳並市內各署、即時分布非常線、搜查犯人云、

自治委員會
十八開例會

十八日午後一時起、市公署會議室、開新京特別市自治委員會第二十九回例會、協議左之事項、

一、康德元年度新京特別市一般及特別會計決算書報告
一、市稅條例
一、市有土地放租規則
一、特別市督促手數費

討匪負傷勇士
四十五名來京

【哈爾濱電】於北滿討匪負名譽之傷、入哈爾濱衛戍病院治療中之四十五名白衣勇士乘十五日午前九時四十分發出列車、蒙多數戰友之見送赴新京云、

大賤賣

現在新到大宗毛貨 惠顧諸君 務請駕臨

毛線 綿絲

新京日本橋通六十五 丸岡糸店

(NBK) 營業科目

經售各國 著名藥廠 家庭良藥 醫療原料
注射新藥 血淸苗漿 醫科器械 衛生材料
膠皮製品 化粧香料 各種藥皂 各種染料
應有盡有 批發零售 價格低廉 望祈賜顧

日本賣藥株式會社

大連支店 大連市浪速町一百四十七番地 電話代表六一三九番 長六一三〇番
奉天出張所 奉天加茂町十六番地 電話三二一一番
哈爾濱出張所 哈爾濱八站南馬路五十七番地 電話二九二〇番

立昌呢絨洋服號

本號由歐美運到秋冬上等禮服洋服 各種呢羢嗶嘰材料花色繁多不及備載
專聘高等技師 製造各式服裝樣式維新
價格克已且抱薄利主義以廣推銷
●如蒙惠顧●曷勝歡迎●
新京大馬路二馬路口 電話二一一二八番

介紹照像

顧客呀！敝號開幕的優待期已竟完畢、但是優待顧客的精神決未稍減、以定使顧客們得着更勝越、優待期的一切、按着規定價格贈送放大

公茂號照像館

地址 總店 新京頭道溝三笠町四丁目
支店 新京商埠大馬路四馬路口 電話三一六三八〇番

耳鼻咽喉科專門

診療時間 自午前八時至午後六時 星期午後停診
院址 新京梅枝町四丁目二番地（領事館前東三條通角）

公主堂 三井醫院

院長醫學博士 三井忠
臨時入院 應召出診 電話三一二七〇三番
通曉日語而願爲看護婦者來院接洽

大阪商船行輪

●開往門司神戶大阪
□此船有二等三等倉▲此船經由廣島　開上午十時
烏拉爾丸　十一月十八日
哈爾濱丸　十一月十九日
熱河丸　十一月二十日
貝格爾丸　十一月廿二日
烏蘇里丸　十一月廿四日
亞米利加丸　十一月廿五日
吉林丸　十一月廿六日
夏德露丸　十一月廿七日
扶桑丸　十一月廿八日
●開往天津
志摩丸　十一月廿五日
●船票發售　滿鐵沿線各站及各埠日本國際觀光局減二成輪船減一成通用期限兩個月）大連門司神戶間輪船票（買往復票返程票價可減二成通用期限參個月）發售
●專屬貨物代辦處　各地國際運輸會社
大阪商船株式會社
大連支店（電話二一二五二）
奉天事務所（電話四八九）
新京事務所（電話三一二三六）
哈爾濱事務所（電話七〇一）

朝鮮郵船行輪

●開往[illegible]島仁川　會寧丸　十一月廿七日
●開往仁川長崎鹿兒島三角　千歲丸　十一月二十日
前記輪船出口時日因天候係或有更變
朝鮮鐵路各站以及本行輪船經過各口岸裝與滿鐵連絡之貨物有記號者係貨船不售客票並可發行前項連絡提單代賣海圖及航海路引
朝鮮郵船株式會社大連代理店、近海郵船株式會社大連代理店、日本郵船會社大連出張所　大連市山縣通一八一　電話2・三七三九2・六七三三番
專屬貨物代辦處船票代賣處　丸二商會電話四二四六番　各地之日本國際觀光局

近海郵船行輪

●開往橫濱　新潟丸　十一月廿八日
●開往天津　新潟丸　十一月廿三日
●開往長崎鹿兒島　千歲丸　十一月二十日
●開往營口　天山丸　十一月十八日
●開往基隆高雄　岐阜丸　十一月廿七日

日本郵船行輪

●開往紐育　能登丸　十一月廿六日

阿波共同行輪

開往芝罘威海衛下午仁川　州六共同丸　十一月二十日
●開往芝罘　十八共同丸　十一月十七日
●開往天津　長山丸　十一月廿四日
本會社代辦山東鐵路及朝日路辦理各種運輸一切事務
阿波共同汽船會社
大連市山縣通　電話2・五〇〇一番

大連汽船行輪

●開往青島上海上午十一時　青島丸　十一月十九日
●開往天津（塘沽止）　大連丸　十一月廿二日
長平丸　十一月十七日
天津丸　十一月十九日
●開往鎮南浦（韋客）　日東丸　十一月　日
●開往基隆高雄（載客）　山東丸　十一月十九日
山西丸　十一月廿九日
●開往安東　天瀚丸　十一月十九日
●開往清津雄基（載客）　遼河丸　十一月　日
大連汽船株式會社
大連市山縣通　電話2・七一三一番
日本國際觀光局中國旅行社

兜安氏補血清毒藥

瘡瘍瘰癧花柳等症皆由血污血毒所致除非清血難望治愈此約既清毒又補血功效之驗世無其匹

各藥房有出售
上海兜安氏西藥公司

最進步的頭痛立愈新藥

禮帽牌商標

腦欣　ノーシン

NORSHIN

定價	
四包入	二十錢
七包入	三十錢
十三包入	五十錢
廿八包入	一圓

（醫學博士森田資孝先生賛許）止痛特效妙不可言的、現代理想尖端化的頭痛藥、不但立愈頭痛、且更進一步、乃有恢復腦筋疲勞的殊功、清快頭腦眩暈的偉效、故能賛許爲最大進步的頭痛藥、因本此目的創製、（腦欣）、即可稱之爲現代唯一神品頭痛藥、且列特效各欵、敢斷言藥到病除也、

（腦欣）的特長

▲頭腦疼痛非常難忍時
▲頭目眩暈朦朧神昏時
▲讀書過度精神疲倦時
▲惡醉及宿酒未醒時

以上宜速服（腦欣）能立時止痛使頭腦頓見清爽較服藥前倍覺愉快能照常辦事用功其偉效令人不可思議

主治

△偏正頭痛　△頭沈神昏
△頭迷眼花　△腦筋疲乏
△精神憂鬱　△面神經痛
△宿酒惡醉　△暈船暈車

各地著名藥房均有代售

大日本名古屋市東區京町二
荒川長太郎合名會社虔製
新京永樂町三丁目
滿洲國總批發　新京藥品株式會社

生之趣由來

吾人生存世上、本各有天賦之樂趣、豈可輕易放棄、然有幾人、能全無缺憾而享受此天賦之福哉、查其原因、要皆不講衛生及多病之結束也、

■腎病殺人　■甚於刀兵

疾病中最可怕最損人者、莫如腎病、其殺人之多、較近年各處罹於刀兵者爲尤甚

腎病一除、則百病不侵、恢復生趣、庶幾有望、醫云、五人之中必有四人患此、如腰酸背痛夙遺精便濁及便溺症等皆背病先兆、急宜注意者也、更□慮著、有已患此病而不自知、至十分發作時、始覺其苦、然此時醫治已受甕痛楚腎病之患眞不可輕忽也、

恢復生趣祇此一法

第威德補腎丸、爲補腎强身延年益壽之靈藥、爲恢復生趣之惟一聖品、服過者咸稱神效奇特、確能使服者如願以償欲享人生充份樂趣及百年高壽者盍速嘗試之、

▲第威德補腎丸各大藥房均有出售

滿洲國獨家經理
營口、源來盛洋行

河東獅吼

何以有些女人蒙被此名？君必曰『這當然是因爲她們脾氣壞的原故』不錯但是何以她們的脾氣壞而其姊妹行有的竟和易如仙人呢？須知脾氣不佳每爲便秘之結果蓋便秘斯肝旺肝旺斯怒多矣所需以淸腸胃平肝火使性情和易眼目有神顏容淸爽口氣芬芳身體健康者往往只須間嘗一服淸導丸足矣

湖北汪家營中街潘季川君來書云『家慈前患便秘煩躁易怒胃呆體弱頭痛時侵今春試服韋廉士紅色淸導丸諸症悉愈性情較好體氣亦健矣』

淸導丸係純用植物質製成之安全可靠通便靈藥統治男女便秘胃呆肝火胆疾頭暈氣脹神疲暴躁等症　各藥房皆有出售或逕向上海江西路四五一號韋廉士醫生藥局購買每瓶七角六瓶三元五角郵力在內

顯用利比兒後用顯微鏡觀察淋菌滅絕狀態之圖

五淋白濁　斷根靈藥
利比兒
リベール

利比兒效力絕大

特製利比兒奏效最爲神速、爲現代治淋藥中之首屈一指者、日本內地自不待言、雖海外諸國到處、莫不博得絕大之信用。

服用特製利比兒後、使淋菌戈諾克根恰如注熱水然。依化學的最微妙配製之內服藥、故大率吸收於腸之粘膜內、施至膀胱、變爲强力殺菌性之尿、將菌隨殺隨排結果、使迄今憂鬱之患者、比及次晨、覺有莫可言喻之爽快、藥效之說明與其費千萬言不如聽徑驗者之一語、或及身試服此藥、五日而愈。

本藥之特徵

一、服藥翌朝、尿變藍色、排放强烈利比兒之臭氣、對尿道淋菌、起殺菌作用撤尿時痛快排泄體外、去膿止疼。眞有無上舒適。

一、對迄今在尿道內部繁殖傳播之無數淋毒菌、有此可恐怖之藍色尿、浸透全尿道、殺滅其黴菌、而放出體外、是以無煩用危險之尿道洗滌、而更達安全治療之目的矣。

一、凡由異國人種傳染之病毒、帶有極猛毒性、尤爲頑固難伏。故普通治淋藥毫無寸效。惟此時若用特製利比兒、對此猛毒性淋菌、可完全發揮其效力、故頗蒙國外人士之讚賞、而得擴銷。自己洗滌尿道之危險　不識療法之患者、苟惑於報紙廣告必一度用手療治爲尿道洗滌、又或用局部療法等、必致黴菌逆行深入、起膀胱加答兒、或罹睪丸炎等症、胡亂治療後、致感後悔、則己晚矣。淋病之人、十中有八九均如斯可不斷然審愼歟。

藥價		
五日分	二圓	
七日半分	三圓	
十三日分	五圓	
廿七日分	十圓	

發售本舖　竹村製劑所　日本大阪市東區南久太郎町

各埠大藥房均有出售

純淨及含鐵性
補力多　一月瓶

療肺治咳
壯補全身

每瓶內容九百CC、足抵他藥品二瓶半。可服一個月。祇每購一瓶較舶來品可便宜五元左右。
上海九福公司發行
各大藥房均有出售

倘有普通瓶含澳補力多、專治哮喘、氣急、瘰癧、梅毒等、奏效甚大、含砒製力多、對於血虧、神經衰弱、及各種慢性皮膚病、有非常功效、含規那補力多、治療營養不良、貧血胃呆、病後虛弱、容易疲勞、功效卓著

總經理　奉天鼓樓南　五洲大藥房　自動電話四三七六番